

ANEXO 1 – ANEXO TÉCNICO			
LICITACIÓN DE OBRA PÚBLICA DE INFRAESTRUCTURA DE TRANSPORTE			
Código	CCE-EICP-IDI-32	Página	Página 1 de 19
Versión No.	1		

ANEXO 1 — ANEXO TÉCNICO

“CONSTRUCCIÓN DE PAVIMENTO RÍGIDO, ASFALTO Y ADOQUÍN EN EL CASCO URBANO DEL MUNICIPIO DE SARDINATA, NORTE DE SANTANDER”.

1. DESCRIPCIÓN DEL PROYECTO

La alternativa consiste en la construcción de pavimento rígido, flexible y articulado, según la necesidad de la vía a intervenir, a continuación se detallan las vías según el tipo de pavimento a instalar.

Los tramos para intervenir son:

No. TRAMO	VÍA	TRAMOS DENTRO DE LA VÍA	TIPO DE PAVIMENTO	LONGITUD DEL TRAMO (M)
1	CARRERA 4 ENTRE CALLES 1, 1A, 1B, 2, 3 y 4; CALLE 4 ENTRE CARRERAS 5 y 4; CALLE 4 ENTRE CARRERAS 4 y 3	CRA 4 CALLE 1 A 4	FLEXIBLE	298,55
		CALLE 4 CRA 5 Y 4		76,64
		CALLE 4 CRA 4 Y 3		80,82
2	CALLE 6 ENTRE CARRERAS 7 y 6	TRAMO 1	ARTICULADO	68,52
		TRAMO 2		12,79
		TRAMO 3		12,93
3	CARRERA 5 ENTRE CALLES 8 y 9	TRAMO 1	RÍGIDO	11,93
		TRAMO 2		71,19
		TRAMO 3		13,31
4	CALLE 6-A ENTRE CARRERAS 1 y 2	CALLE 6-A ENTRE CARRERAS 1 y 2		94,00
5	CALLE 7 ENTRE CARRERAS 0 y 3	CALLE 7 ENTRE CARRERAS 0 y 3		229,18
6	CALLE 9 ENTRE CARRERAS 5 y 6	CALLE 9 ENTRE CARRERAS 5 y 6		64,31
7	CALLE 4 DEL BARRIO EL BAHO ENTRE CARRERAS 1 y 4	CALLE 4 DEL BARRIO EL BAHO ENTRE CARRERAS 1 y 4		264,00
TOTAL				1298,17

El proceso constructivo de las vías seleccionadas tendrá las siguientes actividades contempladas:

- Localización
- Demoliciones
- Excavaciones
- Rellenos
- Pavimento
- Acero de refuerzo.

ANEXO 1 – ANEXO TÉCNICO			
LICITACIÓN DE OBRA PÚBLICA DE INFRAESTRUCTURA DE TRANSPORTE			
Código	CCE-EICP-IDI-32	Página	Página 2 de 19
Versión No.	1		

2. DESCRIPCIÓN DE LAS CONDICIONES ACTUALES A INTERVENIR

Actualmente se presenta dificultad en la movilidad y bajos niveles de servicio en las vías urbanas debido al mal estado de las mismas, afectando además el entorno urbanístico. La infraestructura vial tiene gran demanda, la cual no puede ser atendida en debida forma, dadas las condiciones actuales, lo que se traduce en mayores costos de operación vehicular, mayores tiempos de viaje, afectación a la salud de los habitantes por la emisión de partículas produciendo enfermedades respiratorias.

El municipio de Sardinata en los últimos años ha venido realizando ingentes esfuerzos por mejorar la malla vial urbana y rural, permitiendo el desplazamiento a los diferentes lugares de interés de la localidad permitiendo otra dinámica a la hora de visitar el municipio.

El municipio de Sardinata se propuso avanzar de manera decidida en el mejoramiento de vías urbanas, con el fin de hacer eficiente la conectividad entre los diferentes barrios del municipio. Objetivo que se ha quedado corto, debido a los escasos recursos de maquinaria pertinente para estos proyectos.

2.1. Localización

De acuerdo con el alcance de los estudios, a los trabajos pendientes por ejecutar a la fecha y la disponibilidad de recursos, la Secretaría de Planeación Municipal realizó la localización de las vías a atender, las cuales se ubican dentro del casco urbano del municipio de Sardinata – Norte de Santander.



Ilustración 1 Localización de las vías carrera 4 entre calles 1, 1A, 1B, 2, 3 y 4; calle 4 entre carreras 5 y 4; calle 4 entre carreras 4 y 3

ANEXO 1 – ANEXO TÉCNICO			
LICITACIÓN DE OBRA PÚBLICA DE INFRAESTRUCTURA DE TRANSPORTE			
Código	CCE-EICP-IDI-32	Página	Página 3 de 19
Versión No.	1		



Ilustración 2 Localización de las vías calle 6 entre carreras 7 y 6 Brr. Centro



Ilustración 3 Localización de las vías carrera 5 entre calles 8 y 9

ANEXO 1 – ANEXO TÉCNICO			
LICITACIÓN DE OBRA PÚBLICA DE INFRAESTRUCTURA DE TRANSPORTE			
Código	CCE-EICP-IDI-32	Página	Página 4 de 19
Versión No.	1		

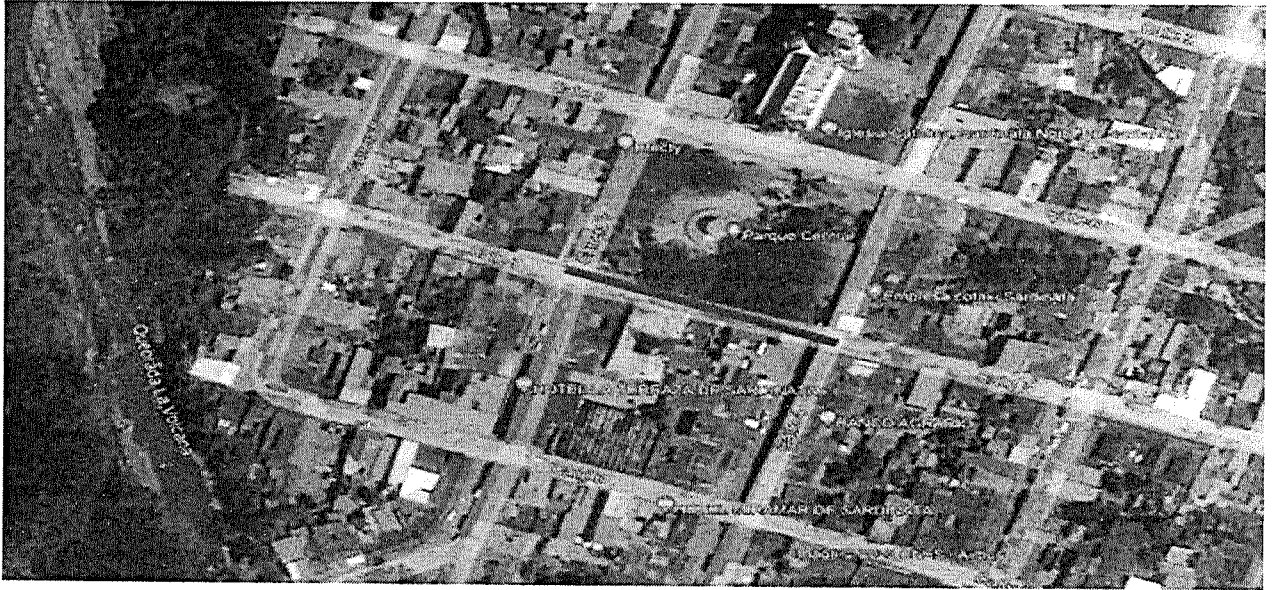

Ilustración 4 Localización de las vías calle 6-A entre carreras 1 y 2



Ilustración 5 Localización de las vías calle 7 entre carreras 0 y 3

ASOCIACIÓN SUPRADEPARTAMENTAL DE MUNICIPIOS PARA EL PROGRESO

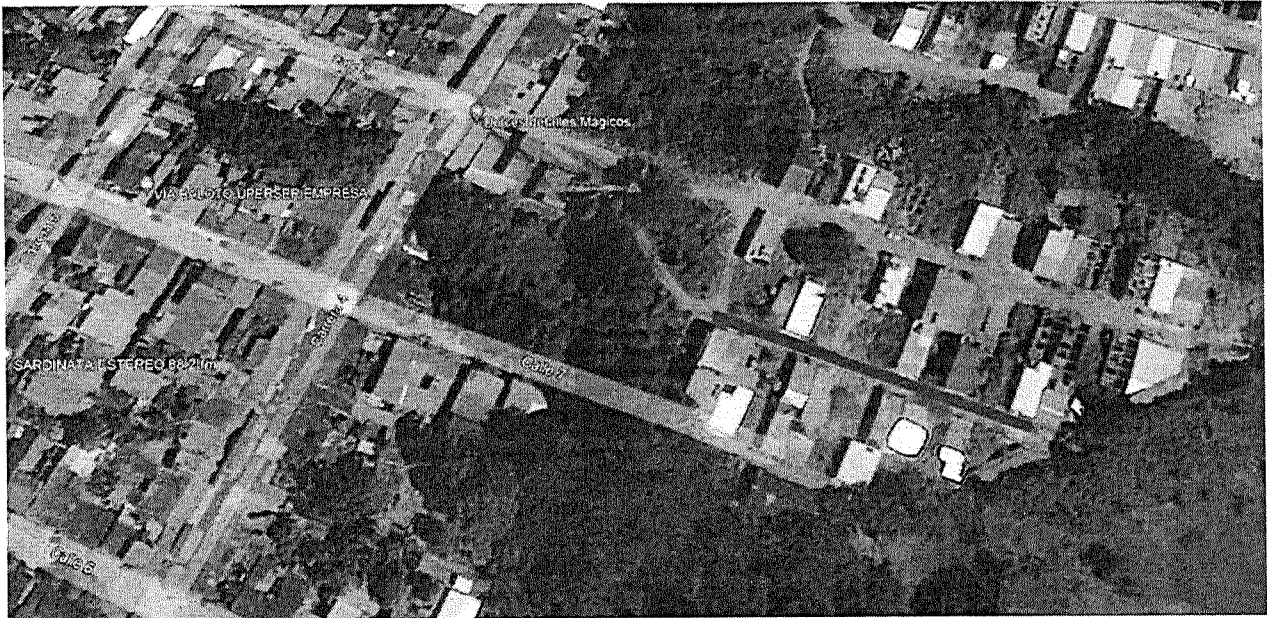
Calle 32 # 39 - 11 Barrio Barzal Alto, Villavicencio – Meta. Teléfono: (608) 662 36 48 Cel. 3108708920

juridica@asosupro.gov.co - direccionejecutiva@asosupro.gov.co - info@asosupro.gov.co

www.asosupro.gov.co

ANEXO 1 – ANEXO TÉCNICO			
LICITACIÓN DE OBRA PÚBLICA DE INFRAESTRUCTURA DE TRANSPORTE			
Código	CCE-EICP-IDI-32	Página	Página 5 de 19
Versión No.	1		



Ilustración 6 Localización de las vías calle 9 entre carreras 5 y 6



Ilustración 7 Localización de las vías calle 4 del barrio el Baho entre carreras 1 y 4

Fuente: Archivos del proyecto del municipio de Sardinata

ANEXO 1 – ANEXO TÉCNICO			
LICITACIÓN DE OBRA PÚBLICA DE INFRAESTRUCTURA DE TRANSPORTE			
Código	CCE-EICP-IDI-32	Página	Página 6 de 19
Versión No.	1		

3. ACTIVIDADES A EJECUTAR Y ALCANCE

Las actividades u obras para ejecutar son las siguientes:

ÍTEM	DESCRIPCIÓN	UNIDAD	CANTIDAD
1	CONSTRUCCIÓN DE PAVIMENTO FLEXIBLE: CARRERA 4 ENTRE CALLES 1, 1A, 1B, 2, 3 Y 4; CALLE 4 ENTRE CARRERAS 5 Y 4; CALLE 4 ENTRE CARRERAS 4 Y 3		
1,01	LOCALIZACIÓN Y REPLANTEO CON EQUIPO DE TOPOGRÁFICO, INCLUYE LOCALIZACIÓN DEL TERRENO, NIVELES, ETC.	M2	4.203,11
1,02	CORTE Y DEMOLICIÓN DE PAVIMENTO EXISTENTE	M2	4.203,10
1,03	EXCAVACIONES VARIAS SIN CLASIFICAR A MÁQUINA (INCLUYE RETIRO DE SOBRANTES A UNA DISTANCIA MENOR DE 15 KM)	M3	966,71
1,04	SUMINISTRO E INSTALACIÓN DE SUB-BASE GRANULAR	M3	819,61
1,05	RIEGO DE IMPRIMACIÓN CON ASFALTO LÍQUIDO	M2	4.203,10
1,06	PAVIMENTO EN CONCRETO FLEXIBLE e=8 cm.	M3	336,25
1,07	REALCE DE POZOS DE INSPECCIÓN	UND	4,00
2	CONSTRUCCIÓN DE PAVIMENTO ARTICULADO Y RÍGIDO: CALLE 6 ENTRE CARRERAS 7 Y 6		
2,01	LOCALIZACIÓN Y REPLANTEO CON EQUIPO DE TOPOGRÁFICO, INCLUYE LOCALIZACIÓN DEL TERRENO, NIVELES, ETC.	M2	662,27
2,02	CORTE Y DEMOLICIÓN DE PAVIMENTO EXISTENTE	M2	662,27
2,03	EXCAVACIONES VARIAS SIN CLASIFICAR A MÁQUINA (INCLUYE RETIRO DE SOBRANTES A UNA DISTANCIA MENOR DE 15 KM)	M3	179,49
2,04	SUMINISTRO E INSTALACIÓN DE SUB-BASE GRANULAR	M3	129,14
2,05	PAVIMENTO EN ADOQUÍN VEHICULAR	M2	479,64
2,06	PAVIMENTO EN CONCRETO RÍGIDO E=0,18 m	M2	182,63
2,07	SUMINISTRO E INSTALACIÓN DE BARRA PASA JUNTAS DE 7/8" Y ACERO DE TRANSFERENCIA DE 1/2".	KG	216,06
2,08	CORTE Y SELLADO DE JUNTAS PARA PAVIMENTO	M	92,10

ASOCIACIÓN SUPRADEPARTAMENTAL DE MUNICIPIOS PARA EL PROGRESO

Calle 32 # 39 - 11 Barrio Barzal Alto, Villavicencio – Meta. Teléfono: (608) 662 36 48 Cel. 3108708920

juridica@asosupro.gov.co - direccionejecutiva@asosupro.gov.co - info@asosupro.gov.co

www.asosupro.gov.co

ANEXO 1 – ANEXO TÉCNICO			
LICITACIÓN DE OBRA PÚBLICA DE INFRAESTRUCTURA DE TRANSPORTE			
Código	CCE-EICP-IDI-32	Página	Página 7 de 19
Versión No.	1		

2,09	REALCE DE POZOS DE INSPECCIÓN	UND	5,00
3	CONSTRUCCIÓN DE PAVIMENTO RÍGIDO: CARRERA 5 ENTRE CALLES 8 Y 9		
3,01	LOCALIZACIÓN Y REPLANTEO CON EQUIPO DE TOPOGRÁFICO, INCLUYE LOCALIZACIÓN DEL TERRENO, NIVELES, ETC.	M2	1.092,33
3,02	CORTE Y DEMOLICIÓN DE PAVIMENTO EXISTENTE	M2	1.092,33
3,03	EXCAVACIONES VARIAS SIN CLASIFICAR A MÁQUINA (INCLUYE RETIRO DE SOBRANTES A UNA DISTANCIA MENOR DE 15 KM)	M3	327,70
3,04	SUMINISTRO E INSTALACIÓN DE SUB-BASE GRANULAR	M3	213,00
3,05	PAVIMENTO EN CONCRETO RÍGIDO E=0,18 m	M2	1.092,33
3,06	SUMINISTRO E INSTALACIÓN DE BARRA PASA JUNTAS DE 7/8" Y ACERO DE TRANSFERENCIA DE 1/2".	KG	1.160,09
3,07	CORTE Y SELLADO DE JUNTAS PARA PAVIMENTO	M	452,01
3,08	REALCE DE POZOS DE INSPECCIÓN	UND	2,00
4	CONSTRUCCIÓN DE PAVIMENTO RÍGIDO: CALLE 6-A ENTRE CARRERAS 1 Y 2		
4,01	LOCALIZACIÓN Y REPLANTEO CON EQUIPO DE TOPOGRÁFICO, INCLUYE LOCALIZACIÓN DEL TERRENO, NIVELES, ETC.	M2	658,00
4,02	EXCAVACIONES VARIAS SIN CLASIFICAR A MÁQUINA (INCLUYE RETIRO DE SOBRANTES A UNA DISTANCIA MENOR DE 15 KM)	M3	197,40
4,03	EXCAVACIÓN MANUAL PARA SOPORTE DE SARDINEL	M3	11,28
4,04	SUMINISTRO E INSTALACIÓN DE SUB-BASE GRANULAR	M3	128,31
4,05	PAVIMENTO EN CONCRETO RÍGIDO E=0,18 m	M2	658,00
4,06	CONSTRUCCIÓN DE BORDILLO EN CONCRETO 21 MPa 0.40x0.15 m	M	188,00
4,07	SUMINISTRO E INSTALACIÓN DE BARRA PASA JUNTAS DE 7/8" Y ACERO DE TRANSFERENCIA DE 1/2".	KG	700,46
4,08	ACERO DE REFUERZO Fy=280 Mpa PARA BORDILLO. INCLUYE SUMINISTRO Y FIGURADO.	KG	680,93
4,09	RELLENO EN RECEBO COMÚN PARA BORDILLO	M3	1,83

ASOCIACIÓN SUPRADEPARTAMENTAL DE MUNICIPIOS PARA EL PROGRESO

Calle 32 # 39 - 11 Barrio Barzal Alto, Villavicencio – Meta. Teléfono: (608) 662 36 48 Cel. 3108708920

juridica@asosupro.gov.co - direccionejecutiva@asosupro.gov.co - info@asosupro.gov.co

www.asosupro.gov.co

ANEXO 1 – ANEXO TÉCNICO			
LICITACIÓN DE OBRA PÚBLICA DE INFRAESTRUCTURA DE TRANSPORTE			
Código	CCE-EICP-IDI-32	Página	Página 8 de 19
Versión No.	1		

4,10	CORTE Y SELLADO DE JUNTAS PARA PAVIMENTO	M	289,00
4,11	REALCE DE POZOS DE INSPECCIÓN	UND	2,00
5	CONSTRUCCIÓN DE PAVIMENTO RÍGIDO: CALLE 7 ENTRE CARRERAS 0 Y 3		
5,01	LOCALIZACIÓN Y REPLANTEO CON EQUIPO DE TOPOGRÁFICO, INCLUYE LOCALIZACIÓN DEL TERRENO, NIVELES, ETC.	M2	1.800,74
5,02	EXCAVACIONES VARIAS SIN CLASIFICAR A MÁQUINA (INCLUYE RETIRO DE SOBANTES A UNA DISTANCIA MENOR DE 15 KM)	M3	540,22
5,03	EXCAVACIÓN MANUAL PARA SOPORTE DE SARDINEL	M3	55,00
5,04	SUMINISTRO E INSTALACIÓN DE SUB-BASE GRANULAR	M3	351,14
5,05	PAVIMENTO EN CONCRETO RÍGIDO E=0,18 m	M2	1.800,74
5,06	CONSTRUCCIÓN DE BORDILLO EN CONCRETO 21 MPa 0.40x0.15 m	M	458,36
5,07	SUMINISTRO E INSTALACIÓN DE BARRA PASA JUNTAS DE 7/8" Y ACERO DE TRANSFERENCIA DE 1/2".	KG	1.882,05
5,08	ACERO DE REFUERZO Fy=280 Mpa PARA BORDILLO. INCLUYE SUMINISTRO Y FIGURADO.	KG	1.659,77
5,09	RELLENO EN RECEBO COMÚN PARA BORDILLO	M3	2,23
5,10	CORTE Y SELLADO DE JUNTAS PARA PAVIMENTO	M	760,70
5,11	REALCE DE POZOS DE INSPECCIÓN	UND	3,00
6	CONSTRUCCIÓN DE PAVIMENTO RÍGIDO: CALLE 9 ENTRE CARRERAS 5 Y 6		
6,01	LOCALIZACIÓN Y REPLANTEO CON EQUIPO DE TOPOGRÁFICO, INCLUYE LOCALIZACIÓN DEL TERRENO, NIVELES, ETC.	M2	482,33
6,02	CORTE Y DEMOLICIÓN DE PAVIMENTO EXISTENTE	M2	482,33
6,03	EXCAVACIONES VARIAS SIN CLASIFICAR A MÁQUINA (INCLUYE RETIRO DE SOBANTES A UNA DISTANCIA MENOR DE 15 KM)	M3	144,70
6,04	SUMINISTRO E INSTALACIÓN DE SUB-BASE GRANULAR	M3	94,05
6,05	PAVIMENTO EN CONCRETO RÍGIDO E=0,18 m	M2	482,33

ASOCIACIÓN SUPRADEPARTAMENTAL DE MUNICIPIOS PARA EL PROGRESO

Calle 32 # 39 - 11 Barrio Barzal Alto, Villavicencio – Meta. Teléfono: (608) 662 36 48 Cel. 3108708920

juridica@asosupro.gov.co - direccionejecutiva@asosupro.gov.co - info@asosupro.gov.co

www.asosupro.gov.co

ANEXO 1 – ANEXO TÉCNICO			
LICITACIÓN DE OBRA PÚBLICA DE INFRAESTRUCTURA DE TRANSPORTE			
Código	CCE-EICP-IDI-32	Página	Página 9 de 19
Versión No.	1		

6,06	SUMINISTRO E INSTALACIÓN DE BARRA PASA JUNTAS DE 7/8" Y ACERO DE TRANSFERENCIA DE 1/2".	KG	505,27
6,07	CORTE Y SELLADO DE JUNTAS PARA PAVIMENTO	M	209,62
6,08	REALCE DE POZOS DE INSPECCIÓN	UND	1,00
7	CONSTRUCCIÓN DE PAVIMENTO RÍGIDO: CALLE 4 DEL BARRIO EL BAHO ENTRE CARRERAS 1 Y 4		
7,01	LOCALIZACIÓN Y REPLANTEO CON EQUIPO DE TOPOGRÁFICO, INCLUYE LOCALIZACIÓN DEL TERRENO, NIVELES, ETC.	M2	1.826,88
7,02	EXCAVACIONES VARIAS SIN CLASIFICAR A MÁQUINA (INCLUYE RETIRO DE SOBRANTES A UNA DISTANCIA MENOR DE 15 KM)	M3	548,06
7,03	EXCAVACIÓN MANUAL PARA SOPORTE DE SARDINEL	M3	63,36
7,04	SUMINISTRO E INSTALACIÓN DE SUB-BASE GRANULAR	M3	356,24
7,05	PAVIMENTO EN CONCRETO RÍGIDO E=0,18 m	M2	1.826,88
7,06	CONSTRUCCIÓN DE BORDILLO EN CONCRETO 21 MPa 0.40x0.15 m	M	528,00
7,07	SUMINISTRO E INSTALACIÓN DE BARRA PASA JUNTAS DE 7/8" Y ACERO DE TRANSFERENCIA DE 1/2".	KG	1.945,70
7,08	ACERO DE REFUERZO Fy=280 Mpa PARA BORDILLO. INCLUYE SUMINISTRO Y FIGURADO.	KG	1.911,90
7,09	RELLENO EN RECEBO COMÚN PARA BORDILLO	M3	2,57
7,10	CORTE Y SELLADO DE JUNTAS PARA PAVIMENTO	M	792,89
7,11	REALCE DE POZOS DE INSPECCIÓN	UND	1,00

3.1. Fases y etapas del proyecto

El presente proyecto no está dividido por fases.

4. PLAZO PARA LA EJECUCIÓN DEL CONTRATO

El plazo previsto para la ejecución de las actividades que se deriven del Proceso de Contratación es **cinco (05) meses** calendario contados a partir de la suscripción del acta de inicio, la cual se establece en el Pliego de *Condiciones*, el cual se contará en la forma prevista en el Anexo 4 – Minuta del Contrato.

ASOCIACIÓN SUPRADEPARTAMENTAL DE MUNICIPIOS PARA EL PROGRESO

Calle 32 # 39 - 11 Barrio Barzal Alto, Villavicencio – Meta. Teléfono: (608) 662 36 48 Cel. 3108708920

juridica@asosupro.gov.co - direccionejecutiva@asosupro.gov.co - info@asosupro.gov.co

www.asosupro.gov.co

ANEXO 1 – ANEXO TÉCNICO			
LICITACIÓN DE OBRA PÚBLICA DE INFRAESTRUCTURA DE TRANSPORTE			
Código	CCE-EICP-IDI-32	Página	Página 10 de 19
Versión No.	1		

5. FORMA DE PAGO

La forma de pago del presente proceso se realizará por precios unitarios de la siguiente manera:

La entidad efectuará al Contratista pagos parciales mensuales en pesos colombianos, hasta el noventa por ciento (90%) del valor del contrato, de acuerdo con las cantidades de obra realmente ejecutadas, revisadas, aceptadas y recibidas a satisfacción por la interventoría, las cuales además deben ser verificables físicamente y deberán soportarse en Actas de Obra, de conformidad con los precios unitarios y el valor del AIU pactado. El 10 % restante se pagará contra la liquidación del Contrato.

La Entidad no se hace responsable por las demoras presentadas en el trámite para el pago al Contratista cuando ellas fueren ocasionadas por encontrarse incompleta la documentación de soporte o no ajustarse a cualquiera de las condiciones establecidas en el Contrato y por la entidad.

La Entidad hará las retenciones a que haya lugar sobre cada pago, de acuerdo con las disposiciones legales vigentes sobre la materia.

El Contratista deberá acreditar para cada pago derivado del contrato, que se encuentran al día en el pago de aportes parafiscales relativos al Sistema de Seguridad Social Integral, así como los propios del Sena, ICBF y Cajas de Compensación Familiar, cuando corresponda.

La entidad realizará al Contratista el último pago, cuyo valor no podrá ser inferior al diez por ciento (10%) del valor total del contrato, el cual se pagará contra liquidación del contrato.

El interventor solo aprobará el pago final de aquellas actividades que sean comprobables y efectivamente soportadas y que, en consecuencia, hayan sido debidamente ejecutadas por el Contratista. Para causar el pago final del contrato, el Contratista deberá acreditar que se encuentra a paz y salvo con la totalidad de proveedores, subcontratistas y empleados que haya utilizado en la ejecución de las actividades contratadas. Hasta no entregar dichos soportes, la Entidad no hará el respectivo pago final al contrato.

Para la realización de los pagos parciales y finales el contratista deberá allegar los siguientes documentos:

- Informe de obra
- Acta de cantidades de obra
- Memoria de cantidades de obra
- Registro fotográfico de la obra, antes durante y después
- Certificación cumplimiento y soporte de pagos de seguridad social y parafiscales, Art 50. Ley 789 de 2002. Expedido por el Representante Legal o Revisor Fiscal cuando corresponda
- Planillas de seguridad profesionales y personal de obra
- Bitácora
- Factura
- Amortización de los gastos de Administración

ASOCIACIÓN SUPRADEPARTAMENTAL DE MUNICIPIOS PARA EL PROGRESO

Calle 32 # 39 - 11 Barrio Barzal Alto, Villavicencio – Meta. Teléfono: (608) 662 36 48 Cel. 3108708920

juridica@asosupro.gov.co - direccionejecutiva@asosupro.gov.co - info@asosupro.gov.co

www.asosupro.gov.co

ANEXO 1 – ANEXO TÉCNICO			
LICITACIÓN DE OBRA PÚBLICA DE INFRAESTRUCTURA DE TRANSPORTE			
Código	CCE-EICP-IDI-32	Página	Página 11 de 19
Versión No.	1		

5.1 ANTICIPO

La Entidad entregará un anticipo equivalente al cincuenta por ciento (50%) del valor del contrato, una vez se hayan configurado los requisitos previos de ejecución contenidos en el artículo 41 de la Ley 80 de 1993, modificado por el artículo 23 de la Ley 1150 de 2007 y se haya firmado el acta de inicio.

La Entidad entregará el anticipo bajo las siguientes condiciones:

El anticipo se tramitará previa solicitud del Contratista y aceptación de las condiciones de la Entidad para su entrega. En todo caso el anticipo estará sujeto a la disponibilidad de cupo en el Programa Anual Mensualizado de Caja (PAC).

La iniciación de las obras o el cumplimiento de cualquiera de las obligaciones contractuales no están supeditadas en ningún caso a la entrega del anticipo.

La Entidad, a través de la interventoría, revisará y aprobará los programas de inversión del anticipo. Para el manejo de los recursos que reciba a título de anticipo, el Contratista constituirá un patrimonio autónomo irrevocable (Fiducia) a nombre del objeto del contrato, cuyo beneficiario sea la Asociación, el cual será vigilado por el Interventor del contrato. Por consiguiente, ningún pago o gravamen que afecte el anticipo podrá ser efectuado sin la autorización expresa y escrita del Interventor, quien velará así porque todo desembolso del anticipo corresponda a gastos del contrato y que estén de acuerdo con el plan de inversión del anticipo aprobado por el Interventor. El costo de la comisión fiduciaria es asumido directamente por el Contratista. El Contratista presentará la respectiva minuta del contrato de fiducia para aprobación previa del Interventor.

Los rendimientos financieros que genere el anticipo entregado por la Entidad serán reintegrados mensualmente en la cuenta que para el efecto se indique. Copia de la consignación debe ser remitida a la Entidad indicando con precisión que se trata de recursos por concepto de rendimientos financieros del anticipo otorgado, el número, año del contrato y el nombre del Contratista. Es responsabilidad de la interventoría verificar el cumplimiento de esta obligación.

Si al momento de liquidarse el patrimonio autónomo se presentan excedentes de recursos en la cuenta del anticipo del citado patrimonio, la entidad fiduciaria consignará el valor de los mismos a la cuenta que para tal efecto se disponga, informando el número y año del contrato de obra, el nombre del Contratista y el concepto de la consignación especificando el valor por rendimientos y el valor por saldos de capital.

El Contratista presentará una certificación expedida por la entidad fiduciaria con la información necesaria sobre el patrimonio autónomo para el giro del anticipo.

Para la buena administración del anticipo se tendrán en cuenta como mínimo las siguientes reglas:

ASOCIACIÓN SUPRADEPARTAMENTAL DE MUNICIPIOS PARA EL PROGRESO

Calle 32 # 39 - 11 Barrio Barzal Alto, Villavicencio – Meta. Teléfono: (608) 662 36 48 Cel. 3108708920

juridica@asosupro.gov.co - direccionejecutiva@asosupro.gov.co - info@asosupro.gov.co

www.asosupro.gov.co

ANEXO 1 – ANEXO TÉCNICO			
LICITACIÓN DE OBRA PÚBLICA DE INFRAESTRUCTURA DE TRANSPORTE			
Código	CCE-EICP-IDI-32	Página	Página 12 de 19
Versión No.	1		

- El contrato de fiducia mercantil debe ser suscrito con una sociedad fiduciaria autorizada por la Superintendencia Financiera para crear patrimonios autónomos.
- El plazo del contrato de fiducia mercantil debe extenderse como mínimo hasta la utilización de la totalidad del recurso entregado a título de anticipo.
- Los recursos del anticipo depositados en el patrimonio autónomo deben ser invertidos en cuentas de ahorro y/o corrientes remuneradas, mientras se destinan al cumplimiento del plan de inversión del mismo aprobado por el Interventor.
- Tanto los rendimientos que genere la cuenta de anticipo del patrimonio autónomo, como los excedentes de esta misma cuenta, si los hubiere, deben ser reintegrados a la Entidad como se establece en el presente instructivo, lo cual debe ser verificado por el Interventor.
- La Entidad remitirá a la entidad fiduciaria el plan de inversión del anticipo aprobado y le informará sobre la persona natural o jurídica que actuará como Interventor. Así mismo, la Entidad informará a la fiduciaria sobre las suspensiones y reanudaciones en la ejecución del contrato.
- En los casos de caducidad del contrato o terminación unilateral o anticipada del mismo, la entidad fiduciaria reintegrará a la Entidad el saldo existente en la cuenta de anticipo y sus rendimientos en la forma indicada por la Entidad, una vez esta comunique a la fiduciaria el acto administrativo debidamente ejecutoriado.
- La entidad fiduciaria debe remitir mensualmente a la Entidad, al Interventor y al Contratista, dentro de los primeros quince (15) días hábiles de cada mes, un informe de gestión sobre el manejo del anticipo en el patrimonio autónomo, el cual contendrá como mínimo la siguiente información: el número y año del contrato de obra, el nombre del Contratista, las inversiones realizadas, el saldo por capital, los rendimientos con corte al último día del ejercicio anterior, los giros y/o traslados realizados.

El anticipo será amortizado mediante deducciones de las actas parciales de obra, situación que deberá ser controlada por la interventoría. La cuota de amortización se determinará multiplicando el valor de la respectiva acta por la relación que exista entre el saldo del anticipo y el saldo correspondiente al noventa por ciento (90%) del valor total del contrato. El 100% del anticipo deberá ser amortizado por el contratista con el pago de las actas parciales hasta el 90% del valor del contrato, en todo caso en el 10% pendiente para la liquidación del contrato no podrá haber porcentaje de anticipo sin amortizar.

6. CONDICIONES PARTICULARES DEL PROYECTO

a. Materiales

Los materiales, suministros y demás elementos que hayan de utilizarse en la construcción de las obras, deberán ser los que se exigen en las especificaciones y adecuados al objeto a que se destinen. Para los materiales que requieran procesamiento industrial, éste deberá realizarse preferiblemente con tecnología limpia. El proponente favorecido con la adjudicación del contrato se obliga a conseguir oportunamente todos los materiales y suministros que se requieran para la construcción de las obras y a mantener permanentemente una cantidad suficiente para no retrasar el avance de los trabajos.

ANEXO 1 – ANEXO TÉCNICO			
LICITACIÓN DE OBRA PÚBLICA DE INFRAESTRUCTURA DE TRANSPORTE			
Código	CCE-EICP-IDI-32	Página	Página 13 de 19
Versión No.	1		

Las especificaciones técnicas son de obligatorio cumplimiento por el proponente con ocasión de la ejecución del contrato, se toman como base las especificaciones generales de construcción de carreteras 2022 del INVÍAS.

Especificaciones técnicas

Las descritas en las especificaciones técnicas de cada uno de los ítems a ejecutar, *ESPECIFICACIONES TÉCNICAS DE CONSTRUCCIÓN (246 folios)* y que hace parte integral del presente proceso.

Pruebas y ensayos

Se realizará las pruebas solicitadas como control de calidad referidas dentro de las especificaciones generales de construcción de carreteras y normas de ensayo INVÍAS 2022, del así como las normas NTC y ASTM.

b. Documentos que entregará la Entidad para la ejecución del Contrato

El contratista deberá realizar lo necesario y suficiente en orden a conocer, revisar y estudiar completamente los estudios y diseños que la entidad entregue para la ejecución de las obras objeto de este contrato. En consecuencia, finalizado el plazo previsto por la entidad para la revisión de estudios y diseños cuando aplique, si el contratista no se pronuncia en sentido contrario, se entiende que ha aceptado los estudios y diseños presentados por la entidad y asume toda la responsabilidad de los resultados para la implementación de los mismos y la ejecución de la obra contratada, con la debida calidad, garantizando la durabilidad, resistencia, estabilidad y funcionalidad de tales obras.

Cualquier modificación y/o adaptación y/o complementación que el contratista pretenda efectuar a los estudios y diseños deberán ser tramitadas por el contratista para su aprobación por la interventoría, sin que ello se constituya en causa de demora en la ejecución del proyecto.

7. INFORMACIÓN SOBRE EL PERSONAL PROFESIONAL

Para efectos del análisis de la información del personal, se tendrán en cuenta las siguientes consideraciones:

- A. Las hojas de vida y soportes del personal vinculado al proyecto serán verificadas una vez se adjudique el Contrato y no podrán ser pedidas durante la selección del Contratista para efectos de otorgar puntaje o como criterio habilitante.
- B. Si el Contratista ofrece dos (2) o más profesionales para realizar actividades de un mismo cargo, cada uno de ellos deberá cumplir los requisitos exigidos en los Pliegos de Condiciones para el respectivo cargo. Un mismo profesional no puede ser ofrecido para dos o más cargos diferentes en los cuales supere el 100 % de la dedicación requerida para este Proceso de Contratación.
- C. El Contratista deberá informar la fecha a partir de la cual los profesionales ofrecidos ejercen legalmente la profesión de conformidad con lo señalado en el Pliego de

ANEXO 1 – ANEXO TÉCNICO			
LICITACIÓN DE OBRA PÚBLICA DE INFRAESTRUCTURA DE TRANSPORTE			
Código	CCE-EICP-IDI-32	Página	Página 14 de 19
Versión No.	1		

Condiciones. El requisito de la tarjeta o matrícula profesional se puede suplir con lo regulado en el artículo 18 del Decreto -Ley 2106 de 2019.

- D. Las certificaciones de experiencia de los profesionales deben ser expedidas por la persona natural o jurídica con quien se haya establecido la relación laboral o de prestación de servicios.
- E. La Entidad podrá solicitar en cualquier momento al Contratista los documentos que permitan acreditar el valor y el pago correspondiente de cada uno de los profesionales empleados en la ejecución del contrato y que estén acorde con el valor de los honorarios definidos a la fecha de ejecución del Contrato, en el caso en que sea establecido un valor de honorarios de referencia.
- F. El Contratista es responsable de verificar que los profesionales propuestos tengan la disponibilidad real para la cual se vinculan al proyecto.
- G. El Contratista garantizará que los profesionales estén disponibles (físicamente o a través de medios digitales) cada vez que la Entidad los requiera para dar cumplimiento al objeto del Contrato de acuerdo con el tiempo de dedicación exigido para cada personal
- H. La Entidad se reserva el derecho de exigir el reemplazo o retiro de cualquier Subcontratista o trabajador vinculado al contrato, sin que ello conlleve mayores costos para la Entidad, detallando las razones debidamente justificadas por la cual solicita dicho cambio.
- I. En la determinación de la experiencia de los profesionales se aplicará la equivalencia, así:

Posgrado con título	Requisitos de Experiencia General	Requisitos de Experiencia Específica
Especialización	Veinticuatro (24) meses	Doce (12) meses
Maestría	Treinta y seis (36) meses	Dieciocho (18) meses
Doctorado	Cuarenta y ocho (48) meses	Veinticuatro (24) meses

Las equivalencias se pueden aplicar en los siguientes eventos:

- Título de posgrado en las diferentes modalidades por experiencia general y viceversa.
- Título de posgrado en las diferentes modalidades por experiencia específica y viceversa.
- No se puede aplicar equivalencia de experiencia general por experiencia específica o viceversa.
- No se puede aplicar equivalencia de experiencia general o específica por título de posgrado

El personal relacionado será contratado por el Contratista y su costo debe incluirse dentro de los gastos administrativos generales del Contrato. Se aclara que los perfiles que hacen parte del personal clave deben cubrir todo el plazo de ejecución del proyecto indistintamente de su porcentaje de dedicación. Para los demás perfiles profesionales, en caso de que la

ANEXO 1 – ANEXO TÉCNICO			
LICITACIÓN DE OBRA PÚBLICA DE INFRAESTRUCTURA DE TRANSPORTE			
Código	CCE-EICP-IDI-32	Página	Página 15 de 19
Versión No.	1		

Entidad los requiera deberán estar disponibles, según su porcentaje de dedicación, con el fin de lograr el cumplimiento del objeto contractual y las obligaciones derivadas del Contratista, para lo cual se podrá hacer uso de medios virtuales.

7.1 Personal Clave

El Proponente con la presentación de su propuesta manifiesta que conoce y cuenta con los requisitos mínimos que deben cumplirse para el personal clave para cada cargo, los cuales se detallan en esta sección.

El personal relacionado corresponde al siguiente.

- UN (1) DIRECTOR DE OBRA, dedicación del 30%.
- UN (1) RESIDENTE DE OBRA, dedicación del 100%.
- UN (1) PROFESIONAL SST, dedicación del 100%.
- UN (1) PROFESIONAL AMBIENTAL, dedicación del 100%.

7.2 Requisitos del personal del Contratista

El personal clave debe cumplir y acreditar, como mínimo, los siguientes requisitos de formación y experiencia:

TABLA 1- REQUISITOS DEL PERSONAL DEL CONTRATISTA

Perfil No.	Cargo	Título profesional	Título de posgrado	Experiencia general (años mínimos)	Experiencia específica (años mínimos)
1	Director de obra (30%)	Ingeniero Civil y/o Ingeniero de Transporte y Vías.	Especialista o magíster en: Vías y/o transportes.	Diez (10) años de experiencia profesional certificada contados a partir de la fecha de expedición de la tarjeta profesional.	Tres (03) contratos como director de obra en proyectos relacionados con el objeto a contratar.
2	Residente de obra (100%)	Ingeniero Civil y/o Ingeniero de Transporte y Vías.	Especialista en el área de Vías y/o transportes	Cinco (05) años de experiencia profesional certificada contados a partir de la fecha de expedición de la tarjeta profesional.	Tres (03) contratos como residente de obra en proyectos relacionados con el objeto a contratar.
3	Profesional SST (100%)	Título profesional entre alguna de las siguientes alternativas: Profesional en Seguridad y Salud en el Trabajo	Título de especialización en Seguridad y Salud en el Trabajo siempre y cuando su formación	Tres (03) años de experiencia profesional certificada contados a partir de la fecha de expedición de la tarjeta profesional.	Dos (02) contratos como profesional SST en proyectos relacionados con el objeto a contratar.

ANEXO 1 – ANEXO TÉCNICO			
LICITACIÓN DE OBRA PÚBLICA DE INFRAESTRUCTURA DE TRANSPORTE			
Código	CCE-EICP-IDI-32	Página	Página 16 de 19
Versión No.	1		

Perfil No.	Cargo	Título profesional	Título de posgrado	Experiencia general (años mínimos)	Experiencia específica (años mínimos)
		/Ingenierías a fin /Arquitecto	profesional de pregrado no corresponda a SST.		
4	Profesional Ambiental Dedicación del 100% mensual.	Título profesional entre alguna de las siguientes alternativas: Ingeniería Ambiental /Ingenierías a fin /Arquitecto	Título de especialización en el área ambiental siempre y cuando su formación profesional de pregrado no corresponda a Ingeniería ambiental.	Tres (03) años de experiencia profesional certificada contados a partir de la fecha de expedición de la tarjeta profesional.	Dos (02) contratos como profesional SST en proyectos relacionados con el objeto a contratar.

El personal relacionado anteriormente es el personal operacional y profesional mínimo necesario para la ejecución del proyecto. Si el Contratista contrata persona adicional, este correrá por su cuenta, por lo que no habrá lugar a pago alguno por parte de la Entidad frente al personal extra que el Contratista utilice en la ejecución del Contrato, ya que la Entidad en la etapa de planeación estableció el personal profesional y operacional mínimo requerido para el cumplimiento del Contrato.

Para cada uno de los profesionales mencionados se deberá anexar fotocopia de la tarjeta profesional y certificado de vigencia y antecedentes expedido por el consejo profesional competente. El requisito de la tarjeta profesional se puede suplir con el requisito de que trata el artículo 18 del Decreto - Ley 2106 de 2019. Los estudios de posgrado que se exijan como requisito mínimo se acreditarán mediante copia de los diplomas respectivos o certificado de obtención del título correspondiente. Además, la Entidad podrá solicitar las certificaciones laborales que permitan verificar la información relacionada en los Anexos. Para cada uno de los profesionales se debe aportar la información solicitada.

7.3 MAQUINARIA MÍNIMA DEL PROYECTO

El equipo mínimo requerido es el siguiente:

- * Retroexcavadora de llanta.
- * Vibro compactador 8 Ton.
- * Carrotanque de agua.
- * Motoniveladora 125 Hp.
- * Cargador: potencia en el volante 125 hp, clasificación de rpm del motor 2300.
- * Compresor (barrido y soplado)
- * Mezcladora de concreto.
- * Vibrador de concreto.

ASOCIACIÓN SUPRADEPARTAMENTAL DE MUNICIPIOS PARA EL PROGRESO

Calle 32 # 39 - 11 Barrio Barzal Alto, Villavicencio – Meta. Teléfono: (608) 662 36 48 Cel. 3108708920

juridica@asosupro.gov.co - direccionejecutiva@asosupro.gov.co - info@asosupro.gov.co

www.asosupro.gov.co

ANEXO 1 – ANEXO TÉCNICO			
LICITACIÓN DE OBRA PÚBLICA DE INFRAESTRUCTURA DE TRANSPORTE			
Código	CCE-EICP-IDI-32	Página	Página 17 de 19
Versión No.	1		

- * Regla vibratoria.
- * Finisher.
- * Compactador de neumático (hyster).
- * Volquetas.

La maquinaria mínima requerida será verificada una vez se adjudique el Contrato y no podrá ser pedida durante la selección del Contratista para efectos de otorgar puntaje o como criterio habilitante.

8. POSIBLES FUENTES DE MATERIALES PARA EL PROYECTO

Las posibles fuentes de materiales serán las que determine el adjudicatario, aprobadas por el interventor, y las cuales cumplan con la calidad requerida en las normas de ensayo y especificaciones generales y/o particulares vigentes.

Es responsabilidad del proponente bajo su cuenta y riesgo inspeccionar y examinar el sitio donde se van a desarrollar las obras e informarse sobre la disponibilidad de las fuentes de materiales necesarios para su ejecución, con el fin de establecer si las explotará en su calidad de constructor y/o si las adquirirá a proveedores debidamente legalizados.

Las fuentes seleccionadas por el contratista deben ser previamente autorizadas por la respectiva interventoría, previo al inicio de las obras.

El proponente debe verificar, previa a la presentación de la oferta, las distancias de acarreo de las posibles fuentes de materiales existentes en el área de influencia del proyecto que sean susceptibles de utilizar, así como verificar que éstas se encuentran en funcionamiento y que cumplen con todos los requisitos legales ambientales y mineros, de tal forma que pueda garantizar la utilización para el proyecto. En consecuencia, las distancias de acarreo correspondientes deben ser consideradas por el Proponente en los análisis de precios unitarios de la propuesta a presentar y será su responsabilidad.

Previo al inicio de las obras, los materiales que la entidad identifique como indispensables en la ejecución del proyecto deben ser sometidos a ensayos para la aceptación o el rechazo por parte de la interventoría, según la normativa aplicable., las fuentes seleccionadas por el contratista deben ser previamente autorizadas por la respectiva interventoría, previo al inicio de las obras.

9. OBRAS PROVISIONALES

Durante su permanencia en la obra serán a cargo del constructor, la construcción, mejoramiento y conservación de las obras provisionales o temporales que no forman parte integrante del proyecto, tales como vías provisionales, vías de acceso y vías internas de explotación a las fuentes de materiales así como: las obras necesarias para la recuperación morfológica cuando se haya explotado por el constructor a través de las autorizaciones temporales; y las demás que considere necesarias para el buen desarrollo de los trabajos,

ASOCIACIÓN SUPRADEPARTAMENTAL DE MUNICIPIOS PARA EL PROGRESO

Calle 32 # 39 - 11 Barrio Barzal Alto, Villavicencio – Meta. Teléfono: (608) 662 36 48 Cel. 3108708920

juridica@asosupro.gov.co - direccionejecutiva@asosupro.gov.co - info@asosupro.gov.co

www.asosupro.gov.co

ANEXO 1 – ANEXO TÉCNICO			
LICITACIÓN DE OBRA PÚBLICA DE INFRAESTRUCTURA DE TRANSPORTE			
Código	CCE-EICP-IDI-32	Página	Página 18 de 19
Versión No.	1		

cercas, oficinas, bodegas, talleres y demás edificaciones provisionales con sus respectivas instalaciones, depósitos de combustibles, lubricantes y explosivos, de propiedades y bienes de la Entidad o de terceros que puedan ser afectados por razón de los trabajos durante la ejecución de los mismos, y en general toda obra provisional relacionada con los trabajos.

En caso de que sea necesario el proponente dispondrá de las zonas previstas para ejecutar la obra y la obtención de lotes o zonas necesarias para construir sus instalaciones, las cuales estarán bajo su responsabilidad.

Adicionalmente, correrán por su cuenta los trabajos necesarios para no interrumpir el servicio en las vías públicas usadas por él o en las vías de acceso cuyo uso comparta con otros contratistas.

El proponente debe tener en cuenta el costo correspondiente a los permisos y a las estructuras provisionales que se requieran cuando, de conformidad con el proyecto cruce o interfiera corrientes de agua, canales de desagüe, redes de servicios públicos, etc. En el caso de interferir redes de servicios públicos, estos costos serán reconocidos mediante aprobación de precios no previstos, incluidos en las correspondientes actas de obra aprobadas por el Interventor. Para lo anterior deberá tramitar la correspondiente aprobación de los precios no previstos del proyecto ante el ordenador, y en los casos que se requiera el permiso correspondiente ante la autoridad competente.

A menos que se hubieran efectuado otros acuerdos, el proponente favorecido con la adjudicación del contrato deberá retirar todas las obras provisionales a la terminación de los trabajos y dejar las zonas en el mismo estado de limpieza y orden en que las encontró.

Así mismo, será responsable de la desocupación de todas las zonas que le fueron suministradas para las obras provisionales y permanentes.

10. SEÑALIZACIÓN

De ser necesario, son de cargo del Proponente favorecido todos los costos requeridos para instalar y mantener la señalización de la obra y las vallas informativas, la iluminación nocturna y demás dispositivos de seguridad y salud en el trabajo, de comunicación y coordinación en los términos definidos por las autoridades competentes. Lo anteriormente descrito se encuentra incluidos en el componente Plan de Manejo Ambiental - PMA y Plan de Manejo de Tránsito - PMT del proyecto.

11. PERMISOS, LICENCIAS Y AUTORIZACIONES

Los permisos que debe solicitar el contratista serán en caso de que se requiera cierres de las vías en el área de acceso al sitio de ejecución, los cuales deben ser concertados con la alcaldía municipal y socializados a la comunidad beneficiaria del proyecto.

En cuanto a las fuentes de materiales a emplear en la ejecución de las diferentes

ASOCIACIÓN SUPRADEPARTAMENTAL DE MUNICIPIOS PARA EL PROGRESO

Calle 32 # 39 - 11 Barrio Barzal Alto, Villavicencio – Meta. Teléfono: (608) 662 36 48 Cel. 3108708920

juridica@asosupro.gov.co - direccionejecutiva@asosupro.gov.co - info@asosupro.gov.co

www.asosupro.gov.co

ANEXO 1 – ANEXO TÉCNICO			
LICITACIÓN DE OBRA PÚBLICA DE INFRAESTRUCTURA DE TRANSPORTE			
Código	CCE-EICP-IDI-32	Página	Página 19 de 19
Versión No.	1		

actividades deberán cumplir con lo respectivo (título minero - licencia de explotación).

No obstante el Contratista seleccionado para el presente proceso deberá cumplir con lo establecido por la autoridad competente respecto a la disposición de materiales provenientes de excavación y/o demolición.

12. DOCUMENTOS TÉCNICOS ADICIONALES

Documentos anexos derivados del proceso y que hacen parte de la estructuración del proyecto, los cuales se presentaron para su viabilización y aprobación por parte del municipio.

En constancia se firma en Villavicencio, a los diez (10) días del mes de noviembre de 2023.



JORGE ANDRÉS BAQUERO VANEGAS
Representante Legal.

Proyecto
Dirección Infraestructura.