

Villavicencio, febrero 27 de 2024.

## Ref. ESTUDIO PREVIO

Adelantadas las diligencias correspondientes y necesarias para verificar la existencia de la actividad, se encuentra contemplado en el Plan Anual de Adquisición, esta entidad se permite presentar a usted el estudio de conveniencia y oportunidad requerido conforme al artículo 25, numeral 7 y 12 de la ley 80/93 y artículo 2.2. 1 .1 .2. 1. 1 del Decreto 1082 de 2015, para adelantar el proceso de contratación y la consecuente celebración del contrato requerido para desarrollar el **“CONSTRUCCION DE LAS REDES DE ACUEDUCTO Y ALCANTARILLADO EN EL CORREGIMIENTO LA PEDREGOSA, MUNICIPIO LA ESPERANZA, NORTE DE SANTANDER”**.

### 1. DESCRIPCIÓN DE LA NECESIDAD

La Asociación Supradepartamental de Municipios para el Progreso – ASOSUPRO es una Entidad Administrativa de Derecho Público, sin fines de lucro, con personería jurídica y patrimonio propio e independiente de los entes que la conforman; que se rigen por sus propios estatutos y goza para el desarrollo de su objetivo, de los mismos derechos, privilegios, excepciones y prerrogativas otorgadas por la ley a los Municipios.

Que fue constituida mediante Acta del **29** de diciembre de **2020**, formalizada por medio del Convenio Interadministrativo de Constitución No. **01** del **29** de diciembre de **2020**, protocolizada mediante Escritura Pública número **048** del **14** de **enero** de **2021**, ante la Notaria **36** del **Círculo Notarial de Bogotá D.C.** y perfeccionado todos sus actos de constitución de nacionalidad colombiana, sometida al régimen jurídico que establece la Ley 136 de 1994 y la Ley 1551 de 2012.

Que dentro de su objeto social **ASOSUPRO** busca la permanentemente la construcción integral de los gobiernos locales mediante la concertación y elaboración de estrategias de planificación regional y suprarregional, partiendo desde lo local, ajustada a sus Planes de Desarrollo; a través de la implementación de Planes, Programas y Proyectos tendientes a recuperar y conservar el ecosistema, protegiendo su naturaleza y biodiversidad; la promoción y desarrollo social; el desarrollo e implementación de proyectos que estén encaminados al fortalecimiento de la seguridad ciudadana, el orden público y la democracia; la prestación de servicios públicos, el cumplimiento de funciones administrativas y la ejecución de obras públicas y de infraestructura de impacto regional y suprarregional con entidades territoriales asociadas y no asociadas; la ejecución de proyectos de impacto regional con las entidades provinciales, subregionales, departamentales, nacionales e internacionales y con los fondos Regionales, Nacionales e Internacionales.

Que, para el cumplimiento de su **OBJETO SOCIAL**, **ASOSUPRO** podrá administrar, gestionar y celebrar contratos y/o convenios interadministrativos, de cooperación y de asociación, teniendo como guía y soporte los siguientes ejes temáticos: 1) Programas educativos y de formación técnica y empresarial y de investigación, escuelas de formación en liderazgo democrático y participativo. 2) Programas y proyectos de inversión social: 3)

**ASOCIACIÓN SUPRADEPARTAMENTAL DE MUNICIPIOS PARA EL PROGRESO**

Calle 32 # 39 - 11 Barrio Barzal Alto, Villavicencio – Meta. Teléfono: (608) 662 36 48 Cel. 3108708920

[infraestructura@asosupro.gov.co](mailto:infraestructura@asosupro.gov.co) - [direccionejecutiva@asosupro.gov.co](mailto:direccionejecutiva@asosupro.gov.co) - [info@asosupro.gov.co](mailto:info@asosupro.gov.co)

[www.asosupro.gov.co](http://www.asosupro.gov.co)

Ejecución de proyectos de infraestructura y de obras públicas. 4) Promoción e integración regional y autonomía de los Gobiernos Locales, Fortalecimiento del principio constitucional de la descentralización administrativa y el fortalecimiento institucional de los gobiernos locales. Todo ello, con la gestión y consecución de recursos públicos y privados del orden local, subregional, departamental, regional, nacional e internacional. Por lo tanto, en desarrollo del presente OBJETO SOCIAL, podrá ejecutar las siguientes acciones y funciones, tendientes al cumplimiento de estos cuatro ejes principales: PRIMERO: PROGRAMAS, PLANES Y PROYECTOS EDUCATIVOS Y DE FORMACIÓN INTEGRAL: 1. Formular, diseñar, evaluar y ejecutar Programas Educativos Técnicos para Funcionarios Públicos. 2. Celebrar convenios de cooperación con Universidades públicas o privadas, Corporaciones, Sena, ESAP, Entidades Educativas públicas y Privadas de orden Nacional e Internacional que permita la promoción humana, el desarrollo integral, la competitividad y el mejoramiento de la calidad de vida. 3. Organizar y promocionar foros, encuentros etnoculturales, deportivos, festividades municipales y regionales desde lo local, departamental y hasta en los escenarios internacionales. 4. Crear, organizar y promocionar las Escuelas de Formación en Liderazgo democrático y participativo. Fortalecer las redes de liderazgo político local, regional y nacional. 5. Celebrar todo tipo de convenio con diferentes instituciones del sector educativo, colegios, universidades, instituciones tecnológicas públicas o privadas, para implementar y ejecutar programas educativos integrales, como también, la coordinación, acompañamiento y asesoría en investigaciones, formulación de proyectos de impacto regional y la elaboración del Plan de Desarrollo Regional. 6. Crear el club Juvenil de ASOCIACIÓN con su propia normatividad. Tendrá su propia organización y autonomía. Dependerá solamente del Director Ejecutivo. *<Numerales adicionados por el literal C del punto 5º del Acta de Asamblea General No.002 de 2021, el nuevo texto es el siguiente:> Adiciónese al ARTICULO 7º en el Eje PRIMERO los siguientes numerales, los cuales quedaran así:* 7. Diseñar y ejecutar programas y proyectos relacionados con la implementación y el fortalecimiento de las capacidades Ctel. 8. Diseñar y ejecutar programas y proyectos relacionados con la implementación y el fortalecimiento de las capacidades Investigación, Desarrollo e innovación. (I+D+I). 9. Realizar y ejecutar programas y proyectos relacionadas con Actividades de Ciencia, Tecnología e innovación. (ACTI). 10. Diseñar y articular juntamente con otras entidades, Centros de Desarrollo Tecnológico (CDT) y Parques Científicos, Tecnológicos y de Innovación. (PCTI). 11. Diseñar y ejecutar programas y proyectos para la apropiación social de los Ctel, la creación de centros de ciencia. 12. Formular programas y proyectos de formación temprana de vocaciones científicas para niños y jóvenes. SEGUNDO: PROGRAMAS Y PROYECTOS DE INVERSIÓN Y PROMOCIÓN SOCIAL: 1. Diseñar, elaborar y ejecutar programas y proyectos ecoturísticos, ambientales, deportivos, sociales, de salud, de vivienda, productivos, agroforestales, planificación de créditos de tal manera que permitan erradicar la pobreza, las desigualdades sociales y generar nuevas oportunidades laborales. 2. Podrá prestar de manera directa o indirecta los siguientes servicios públicos: energía eléctrica, saneamiento básico (acueducto, alcantarillado, relleno sanitario, aseo, barrido, recolección, transporte y disposición final de residuos sólidos), gas domiciliario, tics, telecomunicaciones, alumbrado público, semaforización, cctv, gestión catastral (formación, actualización, conservación y difusión catastral). 3. Diseñar y planificar todo tipo de amueblamiento urbano. Implementar y crear el banco de maquinaria de ASOCIACIÓN para el mantenimiento de la red vial terciaria, departamental, regional y nacional y también, para el fortalecimiento y ejecución de proyectos productivos, ambientales y de forestación. 4. Celebrar convenios y/o contratos Interadministrativos y de Cooperación para ejecutar

consultorías, interventorías, asesorías y capacitaciones técnicas, legales, contables, administrativas y de formación y promoción humana y en los demás sectores de la administración pública y privada, tales como tránsito y transporte, Secretarías de Hacienda, valorización, planeación, salud pública y educación. 5. Planificar, Gestionar y ejecutar los procesos de recaudo de impuestos, tasas y cualquier otra clase de gravámenes o tributos. 6. Diseñar, planificar y desarrollar estudios previos y de factibilidad para la promoción, comercialización y ejecución de proyectos productivos, agropecuarios, ganaderos, piscícolas, avícolas, lombricultura y demás áreas de este sector, como también la conservación de suelos, medio ambiente y la implementación de planes para el mejoramiento de los sistemas de producción. 7. Asesorar y organizar sociedades campesinas en planes agroindustriales y comercialización de productos agropecuarios. 8. Celebrar Convenios de Cooperación y de Colaboración con entidades internacionales para acompañar, coadyuvar en la comercialización de productos agrícolas de la región. 9. *<Numeral modificado por el numeral 2 del literal C del punto 5º del Acta de Asamblea General No. 002 de 2021, el nuevo texto es el siguiente:> Modifíquese el numeral 9, el cual quedara así:* 9. Promoción, creación y organización de Programas como Familias Guardabosques, Redes Alimentarias y Banco de Alimentos y proyectos de soberanía y/o seguridad alimentaria. 10. Formulación, planificación y ejecución de Programas de vivienda rural y urbana de interés social, Vivienda Saludable que permitan mejorar la calidad de vida de la comunidad. 11. Desarrollar, implementar, explotar y ejecutar programas y proyectos mineros en general. 12. Recibir donaciones de entidades públicas y privadas de orden nacional e internacional para la promoción y ejecución de los programas sociales y ambientales de la ASOCIACIÓN y de los Municipios socios y no socios. 13. Celebrar acuerdos mancomunados subregionales que coadyuven con la integración y el desarrollo sostenible de los gobiernos locales. 14. Planear, formular, implementar y ejecutar Proyectos de Unificación con impacto social, económico, cultural, de conciencia social y ambiental promocionando el multidesarrollo integral con los municipios fronterizos. 15. *<Numeral SUPRIMIDO por el numeral 3 del literal C del punto 5º del Acta de Asamblea General No. 002 de 2021.>* 16. Implementar y promover la Comercialización y distribución de energía eléctrica y de energías alternativas renovables y no renovables. 17. Adquirir, reparar e implementar un programa de mantenimiento del parque automotor asignado a las estaciones de policía y Fuerzas Militares que funcionan en los municipios asociados y no asociados. 18. Administrar los recursos asignados por cada Municipio, por las Entidades Territoriales para el suministro de combustible con destino al parque automotor de los organismos de seguridad de los municipios socios y no socios; 19. Administrar los recursos asignados por los Municipios contiguos, ubicados dentro de una subregión, para el cumplimiento de las Políticas Públicas contra la pobreza, las desigualdades sociales, grupo vulnerable y minoritarios, siempre y cuando estos programas sociales estén dentro de los Planes de Desarrollo. 20. Diseñar e implementar estudios técnicos para el mejoramiento y la prestación del servicio público de transporte y sus Planes de Movilidad. 21. Celebrar contratos y/o convenios con diferentes empresas del sector de salud de cualquier nivel, o naturaleza jurídica privada o pública con la finalidad de mejorar la calidad de vida de sus Comunidades. 22. La Asociación podrá Celebrar Convenios Interadministrativos de Cooperación con Entidades Territoriales y del Sector Publico para la implementación, formulación, evaluación y ejecución de los programas y proyectos para la promoción y prevención en el sector de la salud pública. 23. Celebrar Convenios y/o Contratos Interadministrativos y de Cooperación para la Administración, Promoción y Comercialización de los bonos verdes y ecológicos. 24. Suministrar bienes y servicios de

---

### ASOCIACIÓN SUPRADEPARTAMENTAL DE MUNICIPIOS PARA EL PROGRESO

Calle 32 # 39 - 11 Barrio Barzal Alto, Villavicencio – Meta. Teléfono: (608) 662 36 48 Cel. 3108708920

[infraestructura@asosupro.gov.co](mailto:infraestructura@asosupro.gov.co) – [direccionejecutiva@asosupro.gov.co](mailto:direccionejecutiva@asosupro.gov.co) - [info@asosupro.gov.co](mailto:info@asosupro.gov.co)

[www.asosupro.gov.co](http://www.asosupro.gov.co)



tecnologías, tics, telecomunicaciones, consumos agrícolas y manutención a los municipios socios y no socios. 25. Celebrar Convenios y Contratos Interadministrativos, de Cooperación y de Asociación con entidades públicas y privadas de orden local, regional, departamental, nacional e internacional para la implementación y ejecución de programas y proyectos de integración y promoción social, de convivencia, promoción humana, cultural, vivienda, deportivo, turístico, educativo, salud, productivo, ecológico para las comunidades indígenas, desplazados, reinsertados y población vulnerable. 26. Celebrar convenios interinstitucionales, de cooperación, de asistencia técnica, de asociación, comodatos, fiducias y concesiones con entidades públicas y privadas de cualquier orden, para apoyar y ejecutar programas y proyectos sociales, productivos y ganaderos que beneficien al campesino y a la población vulnerable. 27. *<Numeral modificado por el numeral 3 del literal C del punto 5º del Acta de Asamblea General No. 002 de 2021, el nuevo texto es el siguiente:> Modifíquese el numeral 27, el cual quedara así: 27) Proveer redes y/o servicios de comunicaciones, instalación y mantenimiento de redes de comunicación.* 28. *<Numeral incorporado por el numeral 4 del literal C del punto 5º del Acta de Asamblea General No. 002 de 2021, el nuevo texto es el siguiente:> Incorpórese el numeral 28, el cual quedara así: 28) Celebrar convenios para el apoyo a la gestión, estructuración y formulación de proyectos para la atención y prevención del riesgo de desastres por fenómenos naturales y/o antrópicos.* 29. *<Numeral incorporado por el numeral 4 del literal C del punto 5º del Acta de Asamblea General No. 002 de 2021, el nuevo texto es el siguiente:> Incorpórese el numeral 29, el cual quedara así: 29) Celebrar convenios y/o contratos con organismos de socorro y ayuda humanitaria para el apoyo, atención y prevención del riesgo de desastres por fenómenos naturales y/o antrópicos.* 30. *<Numeral incorporado por el numeral 4 del literal C del punto 5º del Acta de Asamblea General No. 002 de 2021, el nuevo texto es el siguiente:> Incorpórese el numeral 30, el cual quedará así: 30) Celebrar Convenios y/o Contratos con I.P.S., Empresas Promotoras de Salud y/o Centros Hospitalarios, con el objeto de mejorar y fortalecer la prestación del servicio de salud, podrá implementar y manejar el modelo de Gestión de la Salud Pública y el Plan de Salud Pública de Intervenciones Colectivas a nivel Municipal y Departamental.* 31 *<Numeral incorporado por el numeral 4 del literal C del punto 5º del Acta de Asamblea General No. 002 de 2021, el nuevo texto es el siguiente:> Incorpórese el numeral 31, el cual quedara así: 31) Celebrar contratos y/o convenios con diferentes empresas del sector de salud de cualquier nivel, o naturaleza jurídica privada o pública con la finalidad de mejorar la calidad de vida de sus Comunidades;* 32. *<Numeral incorporado por el numeral 4 del literal C del punto 5º del Acta de Asamblea General No. 002 de 2021, el nuevo texto es el siguiente:> Incorpórese el numeral 32, el cual quedará así: 32) Prestar el servicio público de salud, a nivel Municipal, Departamental y Nacional, creando la Institución Prestadora de Servicios de Salud, IPS Pública del Primer Nivel de Atención que será constituida y reglamentada mediante Acto Administrativo. Dentro de esta Reglamentación se deberán tener en cuenta los siguientes elementos: a) Dentro del Acto Administrativo de Constitución y de Reglamentación se creará una Junta Administradora con facultades especiales para elaborar y aprobar los Estatutos que regirán el funcionamiento y la administración de la IPS Pública. B) Esta IPS Pública tendrá su propia reglamentación, autonomía administrativa, financiera, contable y presupuestal y dependerá exclusivamente del Director Ejecutivo y/o Representante Legal. C) Para el proceso constitutivo de La IPS Pública, se crearán los Estatutos y la Reglamentación que serán elaborados por una Junta Administradora seleccionada previamente por el Director Ejecutivo, quien será la autoridad competente para nombrar al Gerente o director; d) En los Estatutos se explicarán los objetivos, medios y*





responsabilidades de su campo de acción. E) En los Reglamentos se describirán las finalidades, clasificación, la organización y sus lineamientos jerárquicos. Se describirán las funciones del personal y las normas de funcionamiento; f) El proceso constitutivo de la IPS Pública deberá someterse a la legislación vigente que le permitirá actuar legítimamente ante las autoridades de vigilancia y habilitarse ante autoridad competente; g) La IPS Pública podrá implementar y manejar planes de intervenciones colectivas a nivel Municipal y Departamental. H) Prestación de servicios de ambulancia terrestre y aérea básica y medicalizada. I) Prestación de servicios de auditoría e interventorías médicas, servicios de farmacia y suministro de medicamentos. J) prestación de servicios de laboratorio clínico e imágenes diagnósticas. Podrá dotar de materiales médicos quirúrgicos a Hospitales y Clínicas Públicas y Privadas. K) Prestación de servicios asistenciales intramurales y extramurales. L) La IPS podrá celebrar convenios y Contratos con entidades de cualquier nivel u orden públicas o privadas que presten el servicio público de la salud. TERCERO: EJECUCIÓN DE PROYECTOS DE INFRAESTRUCTURA Y OBRAS PÚBLICAS: Formular y ejecutar programas y proyectos de obra pública y de infraestructura en salud, vivienda, deportivo, educativo, cultural, productivo, agroindustrial, eco turístico, medio ambiente, tecnológico, infraestructura vial, fluvial y Ferrovial. 2. Celebrar contratos y/o convenios interadministrativos de asociación y de cooperación para la ejecución de obra pública y de infraestructura de impacto regional con recursos públicos o privados del orden Municipal, Regional, Departamental, Nacional e Internacional. 3. Celebrar Convenios y/o Contratos interadministrativos para la ejecución de obras públicas y construcciones civiles, eléctricas, hidráulicas, mecánicas, agroindustriales y proyectos innovadores. 4. Celebrar Convenios y/o Contratos interadministrativos para la construcción de distritos de riego. 5. Formulación y ejecución de Mega proyectos tales como Zonas Francas, Complejo Industrial de Transformación y Producción de Energía, Complejo Técnico e Industrial y Centros de Acopio de productos agropecuarios. 6. Celebrar Convenios y/o Contratos interadministrativos para la Construcción y mantenimiento de las redes eléctricas y de alumbrado público y al mismo tiempo, la prestación del servicio de alumbrado público. 7. Celebrar Convenios y Contratos para la Comercialización y distribución de energía, operación, mantenimiento, repotenciación, expansión, reposición y compra de luminarias para el alumbrado público y llevar a cabo la suspensión, corte y reconexión para mejorar el recaudo, como también la implementación de la semaforización. 8. Implementar y ejecutar proyectos de electrificación rural y urbana. 9. Realizar Interventorías y/o consultorías relacionadas con la ejecución de proyectos tales como eléctricos, viales, acueductos, alcantarillados, construcción de escuelas, plantas de tratamiento de aguas residuales, programas de vivienda de interés social, distritos de riegos, para la construcción de palacios municipales y centros de convivencia, en general para obras públicas. 10. Celebrar Convenios y/o Contratos interadministrativos con Entidades de su misma naturaleza para la Construcción y Mejoramiento de Estaciones de Policía e instalaciones de las fuerzas Militares, Centros de Conciliación, Palacios Municipales, Casa de Justicia, Centros de Salud y demás obras civiles de interés para las comunidades. 11. Ejecutar Proyectos de Infraestructura vial y férrea: vías terciarias, secundarias y nacionales y realizar su correspondiente mantenimiento. 12. Podrá construir centros educativos y bibliotecas públicas. 13. Formular y ejecutar los programas de vivienda de interés social urbana y rural y de vivienda saludable para desplazados, reinsertados y población vulnerable. 14. Celebrar todo tipo de convenio y/o contrato para la construcción de acueductos, alcantarillados, plantas de tratamiento de aguas residuales, redes pluviales y su correspondiente mantenimiento. 15. Celebrar todo tipo de convenio y/o contrato para la construcción de



puentes, obras de arte viales, pavimentación de vías urbanas, rurales y principales. 16. Celebrar todo tipo de convenio y/o contrato para la construcción y mejoramiento de los complejos deportivos, canchas, polideportivos, mangas de coleo y centros de alto rendimiento deportivo. 17. Celebrar todo tipo de convenio y/o contrato para la construcción y mejoramiento de cementerios, jardines botánicos, parques tecnológicos y centros educativos. 18. Celebrar todo tipo de convenio y/o contrato para la formulación, construcción y mejoramiento de frigoríficos subregionales y regionales. CUARTO: PROMOCIÓN HUMANA, DESARROLLO INTEGRAL Y AUTONOMÍA REGIONAL: En coordinación con el Gobierno Central y los gobiernos extranjeros fronterizos se promoverá el desarrollo económico y social, la integración subregional de los gobiernos locales mediante la implementación de Planes, Programas y Proyectos encaminados a la prestación de servicios públicos, ejecución de obras públicas y de infraestructura de impacto regional que propenda por la integración y el desarrollo subregional de sus Municipalidades. PARÁGRAFO: Sin el ánimo de cumplir una dualidad de funciones con los Municipios SOCIOS Y NO SOCIOS y demás entidades estatales, y atendiendo los principios de concurrencia, celeridad, solidaridad, subsidiariedad y economía, solo asumirá la ASOCIACIÓN mediante Convenios y/o Contratos Interadministrativos la ejecución de programas y proyectos de los Municipios miembros y no socios, siempre y cuando estén enmarcados dentro de su objeto social y que no puedan ser asumidos directamente por los municipios, o en los que por el contrario, deseen fortalecer su administración. PARÁGRAFO SEGUNDO: <Parágrafo incorporado por el numeral 5 del literal C del punto 5º del Acta de Asamblea General No. 002 de 2021, el nuevo texto es el siguiente:> Incorpórese el Parágrafo Segundo, el cual quedara así: PARÁGRAFO SEGUNDO: ASOSUPRO podrá promover, constituir, organizar y participar en sociedades o instituciones que desarrollen actividades afines o complementarias a la de su objeto social. En tal sentido, podrá participar en sociedades o asociaciones debidamente organizadas o que se creen, sean públicas o privadas, con o sin la participación de personas jurídicas de derecho privado, bajo las condiciones y en los términos de las normas legales de la materia, de sus estatutos y reglamentos. ARTICULO 8º. OBJETIVOS: Son objetivos de ASOCIACIÓN: a) Defender el concepto de Municipio Libre, fomentar y proteger la autonomía de los Municipios miembros, amparando sus derechos. B) fortalecer el proceso de descentralización basado en el fomento de la democracia local participativa. C) promover el desarrollo integral y el fortalecimiento institucional de los Municipios asociados. D) Establecer la solidaridad y subsidiariedad como principios rectores de gobierno. E) Impulsar la vida democrática en el ámbito Municipal y Regional. F) La promoción, divulgación, y defensa de los Derechos Humanos en el ámbito Municipal y Regional. G) Facilitar el proceso de comunicación, cooperación e interrelación de los Municipios asociados, con las otras instancias Departamentales, Nacionales e Internacionales. H) Desarrollar actividades e instrumentos para combatir y eliminar los factores de riesgo en materia de corrupción. I) Instaurar y definir un sistema de concertación entre el gobierno Nacional y las administraciones Departamentales y Municipales. J) asesorar y asistir al gobierno Nacional, Departamental, y Municipal, al Congreso de la Republica en la discusión y aprobación de leyes, a las Asambleas Departamentales en la discusión y aprobación de ordenanzas, a los Concejos Municipales en la discusión y aprobación de acuerdos; que tengan impacto en los Municipios Asociados y no asociados. K) Asumir, par si misma o con otros, actividades que sean de interés de los Municipios asociados. L) Ofrecer y convertirse en un Foro para el intercambio de experiencias, buenas prácticas y lecciones aprendidas entre los Municipios asociados sobre temas específicos. M) Contribuir al crecimiento y desarrollo en materia de

---

**ASOCIACIÓN SUPRADEPARTAMENTAL DE MUNICIPIOS PARA EL PROGRESO**

Calle 32 # 39 - 11 Barrio Barzal Alto, Villavicencio – Meta. Teléfono: (608) 662 36 48 Cel. 3108708920

[infraestructura@asosupro.gov.co](mailto:infraestructura@asosupro.gov.co) - [direccionejecutiva@asosupro.gov.co](mailto:direccionejecutiva@asosupro.gov.co) - [info@asosupro.gov.co](mailto:info@asosupro.gov.co)[www.asosupro.gov.co](http://www.asosupro.gov.co)



competitividad, ubicando a los Municipios como instancias de desarrollo integral en sus regiones. N) Elaborar, adoptar y ejecutar programas y proyectos, gestionar la consecución de recursos, brindar asesoría jurídica, contable y tributaria, vender servicios de asesoría en salud, educación, cultura, turismo, deporte, saneamiento básico y agua potable, movilidad, agroindustria, planificación y desarrollo de los municipios asociados. Ñ) Elaborar, adoptar, y ejecutar programas y proyectos de carácter humanitario que atiendan las necesidades insatisfechas de las comunidades afectadas por la amenaza de minas antipersonales y municiones sin explotar, los sobrevivientes y familiares de víctimas de las minas antipersonales, y las familias en situación de desplazamiento que convivan en los municipios asociados. O) Elaborar, adoptar, y ejecutar programas y proyectos que atiendan las necesidades insatisfechas y promuevan el emprendimiento a poblaciones vulnerables tales como: indígenas, adultos mayores, mujeres, infancia, jóvenes, personas con algún grado de discapacidad, campesinos, y comunidades afrocolombianas, que convivan en los municipios asociados. P) Elaborar, adoptar, y ejecutar programas y proyectos que promuevan el desarrollo limpio a partir de la generación de energía renovable limpia, la protección de la diversidad e integridad del ambiente y la defensa y conservación de la naturaleza en los municipios asociados. Q) Elaborar, adoptar y ejecutar programas y proyectos que propicien e implementen y mejoren la interconexión eléctrica; la competitividad y conectividad regional; la interconexión vial primaria, secundaria, y terciaria; el saneamiento básico y el agua potable; y el desarrollo agroindustrial en los municipios asociados. R) Establecer convenios con empresas de aviación o aerolíneas para los municipios de asociados. ARTÍCULO 9. Para cumplir con su OBJETO tiene las siguientes funciones, de conformidad con el artículo 11 del decreto 1390 de 1976: a. Elaborar, adoptar y ejecutar planes globales de la región, así como programar las actividades y obras necesarias para su ejecución e implementación. B. Decidir sobre los servicios u obras realizadas, que deben ser retribuidas por medio de tasas o cuotas de reembolso por los beneficiarios directos, fijar la cuantía y establecer su forma de recaudo. C. Elaborar, adoptar y ejecutar los programas y las obras de interés común que convengan a la protección de la diversidad e integridad del ambiente y la defensa y conservación de la naturaleza, especialmente de las áreas de importancia ecológica y fomentar la educación para el logro de estos fines en concordancia con las leyes vigentes. D. Velar por el desarrollo de la democracia municipal, la ordenación institucional y el fortalecimiento económico local y subregional en todos sus aspectos. E. Impulsar las relaciones entre los Municipios asociados, con el fin de fomentar el intercambio de experiencias en materia de administración y desarrollo local, y promover la solidaridad entre los mismos. F. Crear los mecanismos que coordinen la organización y manejo integral del medio ambiente y los recursos naturales en los territorios y regiones de los municipios asociados y no asociados. G. Establecer mecanismos para la creación, desarrollo y coordinación de microempresas productivas y de generación de empleo. H. Orientar la tecnificación de las Administraciones Municipales de los Asociados, y prestarle asesoría técnica, administrativa y jurídica, cuando se la soliciten. i. Realizar investigaciones sobre procesos y programas que contribuyan a mejorar los niveles de eficiencia y disminuir los índices de corrupción. J. Prestar servicios a los Municipios en materias Municipales y solución de problemas y situaciones municipales. K. Elaborar y adoptar su presupuesto y ordenar la ejecución de las obras programadas controlando su correcta ejecución.



## 1.1 ANTECEDENTES

Que, el municipio de la esperanza tiene como finalidad, el bienestar general y el mejoramiento de la calidad de vida de la población en su respectivo territorio.

Que, en este mismo sentido y dado su objeto misional se formuló el Plan de Desarrollo Municipal 2020 – 2023 “LA ESPERANZA ES DE TODOS”.

Que, con ocasión a las metas y objetivos propuestos en el Plan de Desarrollo Municipal surgió la necesidad de efectuar gestiones tendientes a la consecución de recursos para generar un impulso a los componentes viabilizados de acuerdo al análisis de impacto territorial y los indicadores de metas y objetivos.

Que, en atención a lo dispuesto en el artículo 313 de la Constitución Política de Colombia, el Consejo Municipal de EL MUNICIPIO otorgo facultades al alcalde para suscribir los contratos y/o convenios cuando aprobó el plan de desarrollo y el presupuesto de la anualidad correspondiente, no requiriéndose para el caso, la necesidad de autorización especial por no estarse ante el convenio interadministrativo que se celebra, dentro de los casos que requieren autorización especial a la luz del artículo 18 parágrafo cuarto de la Ley 1551 de 2011 y no tratarse de convenio de creación de asociación ni de entidad pública regulada por la Ley 1554 de 2011

Que, el artículo 2º de la Constitución Política de Colombia señala entre otros, como fines esenciales del Estado, servir a la comunidad, promover la prosperidad general y garantizar la efectividad de los principios, derechos y deberes consagrados en la Constitución, y que los diferentes órganos del Estado tienen funciones separadas, pero colaboran armónicamente para la realización de sus fines, de conformidad con lo establecido en el artículo 113 de la Constitución Política de Colombia.

Que, el artículo 209 de la Constitución Política de Colombia establece que la función administrativa se debe desarrollar con fundamento en los principios de igualdad, moralidad, eficacia, economía, celeridad, imparcialidad y publicidad.

Que, en relación con los principios rectores de la administración municipal el artículo 5º la Ley 136 de 1994 define entre otros los de eficacia y eficiencia.

Que, en relación con el principio de eficacia y eficiencia la mentada normativa establece: “(...) a) EFICACIA: Los municipios determinarán con claridad la misión, propósito y metas de cada una de sus dependencias o entidades; definirán al ciudadano como centro de su actuación dentro de un enfoque de excelencia en la prestación de sus servicios y establecerá rigurosos sistemas de control de resultados y evaluación de programas y proyectos” b) EFICIENCIA: Los municipios deberán optimizar el uso de los recursos financieros, humanos y técnicos, definir una organización administrativa racional que les permita cumplir de manera adecuada las funciones y servicios a su cargo, crear sistemas adecuados de información, evaluación y control de resultados, y aprovechar las ventajas comparativas que ofrezcan otras entidades u organizaciones de carácter público o privado.



Que, en relación con el principio de coordinación el artículo 6° de la Ley 489 de 1998 establece que las autoridades administrativas deben garantizar la armonía en el ejercicio de sus respectivas funciones con el fin de lograr los fines y cometidos estatales.

Que, la Ley 1454 de 2011 fue expedida por el Congreso de la República con el fin de generar lineamientos normativos tendientes a la organización político – administrativa del territorio colombiano.

Que, en este sentido el artículo 9° de la Ley 1454 de 2011 establece que el estado promoverá procesos asociativos entre entidades territoriales para la libre y voluntaria conformación de alianzas estratégicas que impulsen el desarrollo autónomo y auto sostenible de las comunidades.

Que, dentro de los esquemas asociativos la Ley 1454 de 2011 establece que podrán constituirse por las regiones administrativas y de planificación, las regiones de planeación y gestión, las asociaciones de departamentos, las áreas metropolitanas, las asociaciones de distritos especiales, las provincias administrativas y de planificación, y las asociaciones de municipios.

Que, en este sentido el Artículo 14° de la Ley 1454 de 2011 instituye que dos o más municipios de un mismo Departamento o de varios Departamentos, podrán asociarse administrativa y políticamente para organizar conjuntamente la prestación de servicios públicos, la ejecución de obras de ámbito regional y el cumplimiento de funciones administrativas propias, mediante convenio o contrato-plan suscrito por los Alcaldes respectivos, previamente autorizados por los Concejos Municipales o Distritales y para el ejercicio de competencias concertadas entre sí en un marco de acción que integre sus respectivos Planes de Desarrollo en un modelo de planificación integral conjunto.

Que, el Inciso tercero del literal b) del Artículo 4° de la Ley 1551 de 2012, establece que “Las entidades competentes para el cumplimiento de la función o la prestación del servicio deberán realizar convenios o usar cualquiera de las formas asociativas previstas en la ley orgánica de ordenamiento territorial para evitar duplicidades y hacer más eficiente y económica la actividad administrativa”.

Que, el literal g) del Artículo 4° de la Ley 1551 de 2012, promueve la Asociatividad Municipal, indicando que las Autoridades Municipales, con el fin de lograr objetivos de desarrollo económico y territorial, propiciarán la formación de asociaciones entre las entidades territoriales e instancias de integración territorial para producir economías de escala, generar sinergias y alianzas competitivas. Así mismo, promoverá la celebración de contratos plan y alianzas público – privadas para el desarrollo rural.

Que, el artículo 18° de la Ley 617 de 2000 establece que, sin perjuicio de las reglas vigentes sobre asociación de municipios y distritos, estos podrán contratar entre sí, con los departamentos, la nación, o con las entidades descentralizadas de estas categorías, la prestación de los servicios a su cargo, la ejecución de obras o el cumplimiento de funciones administrativas, de forma tal que su atención resulte más eficiente e implique menor costo. 17) Que de conformidad con el artículo 8° de la Ley 1 de 1975 las Asociaciones de municipios están facultadas para e) Orientar la tecnificación de las administraciones municipales, y

prestarles asesoría técnica administrativa y jurídica a los municipios que se la soliciten ;h) Realizar los programas y ejecutar las obras de interés común que convengan a preservación y sanidad del medio ambiente, así como a la defensa y conservación de los recursos naturales de la región, con sujeción a las leyes y ordenanzas que rijan esta materia; i) Elaborar y adoptar su presupuesto, y para ejecutar u ordenar la ejecución de las obras proyectadas, controlando su correcta realización, y j) Celebrar contratos y negociar los empréstitos necesarios para el cumplimiento adecuado de sus fines.

Que, LA ASOCIACION SUPRADEPARTAMENTAL DE MUNICIPIOS PARA EL PROGRESO "ASOSUPRO, es una Entidad Administrativa de Derecho Público, con personería jurídica y patrimonio propio e independiente de los entes que la conforman; que se rigen por sus propios estatutos y goza para el desarrollo de su objetivo, de los mismos derechos, privilegios, excepciones y prerrogativas otorgadas por la ley a los Municipios.

Que, LA ASOCIACION SUPRADEPARTAMENTAL DE MUNICIPIOS PARA EL PROGRESO "ASOSUPRO, fue constituida mediante Acta del 29 de diciembre de 2020, formalizada por medio del Convenio Interadministrativo de Constitución No. 01 del 29 de diciembre de 2020, protocolizada mediante Escritura Pública número 048 del 14 de enero de 2021, ante la Notaria 36 del círculo Notarial de Bogotá D.C y perfeccionado todos sus actos de constitución de nacionalidad colombiana, sometida al régimen jurídico que establece la Ley 136 de 1994 y la Ley 1551 de 2012.

Que, dentro de su objeto social , LA ASOCIACION SUPRADEPARTAMENTAL DE MUNICIPIOS PARA EL PROGRESO "ASOSUPRO, se tiene que éste busca la permanentemente la construcción integral de los gobiernos locales mediante la concertación y elaboración de estrategias de planificación regional y suprarregional, partiendo desde lo local, ajustada a sus Planes de Desarrollo; a través de la implementación de Planes, Programas y Proyectos tendientes a recuperar y conservar el ecosistema, protegiendo su naturaleza y biodiversidad; la promoción y desarrollo social; el desarrollo e implementación de proyectos que estén encaminados al fortalecimiento de la seguridad ciudadana, el orden público y la democracia; la prestación de servicios públicos, el cumplimiento de funciones administrativas y la ejecución de obras públicas y de infraestructura de impacto regional y suprarregional con entidades territoriales asociadas y no asociadas; la ejecución de proyectos de impacto regional con las entidades provinciales, subregionales, departamentales, nacionales e internacionales y con los fondos Regionales, Nacionales e Internacionales.

Que, para el cumplimiento de este OBJETO SOCIAL, LA ASOCIACION SUPRADEPARTAMENTAL DE MUNICIPIOS PARA EL PROGRESO "ASOSUPRO, podrá administrar, gestionar y celebrar contratos y/o convenios interadministrativos, de cooperación y de asociación, teniendo como guía y soporte los siguientes ejes temáticos: 1) Programas educativos de formación técnica y empresarial y de investigación, escuelas de formación en liderazgo democrático y participativo. 2) Programas y proyectos de inversión social. 3) Ejecución de proyectos de infraestructura y de obras públicas. 4) Promoción e integración regional y autonomía de los Gobiernos Locales. 5) Fortalecimientos del principio constitucional de la descentralización administrativa y el fortalecimiento institucional de los gobiernos locales. Todo ello, con la gestión y consecución de recursos públicos y privados del orden, local, subregional, departamental, regional, nacional e internacional, por lo tanto, en desarrollo del presente OBJETO SOCIAL, , LA ASOCIACION SUPRADEPARTAMENTAL DE MUNICIPIOS

---

### ASOCIACIÓN SUPRADEPARTAMENTAL DE MUNICIPIOS PARA EL PROGRESO

Calle 32 # 39 - 11 Barrio Barzal Alto, Villavicencio – Meta. Teléfono: (608) 662 36 48 Cel. 3108708920

[infraestructura@asosupro.gov.co](mailto:infraestructura@asosupro.gov.co) - [direccionejecutiva@asosupro.gov.co](mailto:direccionejecutiva@asosupro.gov.co) - [info@asosupro.gov.co](mailto:info@asosupro.gov.co)

[www.asosupro.gov.co](http://www.asosupro.gov.co)





PARA EL PROGRESO "ASOSUPRO, podrá celebrar convenios y Contratos Interadministrativos, de Cooperación y de Asociación con entidades públicas y privadas de orden local, regional, departamental, nacional e internacional para la implementación y ejecución de programas y proyectos de integración y promoción social, de convivencia, promoción humana, cultural, vivienda, deportivo, turístico, educativo, salud, productivo, ecológico para las comunidades indígenas, desplazados, reinsertados y población vulnerable y en general de infraestructura y de obras públicas .

Que, la facultad de las asociaciones no viene sólo por aquellas normas, sino también por el artículo 95 de la Ley 489 de 1998, norma que también faculta que las entidades públicas para que se asocien, entre otros propósitos, para cooperar en el cumplimiento de las funciones administrativas, de allí que a la luz de esta última norma es el municipio en uso de la discrecionalidad, el que ha de decidirse sobre el instrumento para hacer eficaz y efectiva, la gestión fiscal y administrativa, claro con argumentos objetivos, serios, razonados y responsable.

Que, en el escenario de dar cumplimiento a la función de promover el desarrollo de su territorio y construir las obras que demande el progreso municipal, concretamente, para el caso, de construir alcantarillado sanitario del rango municipal, función que debe realizar el municipio atendiendo los principios anunciados, se evidencia que uno de los problemas más apremiantes para la administración municipal lo constituye el aspecto de la falta de sistemas de alcantarillado,

Que, en el caso del sistema de alcantarillado de esta zona del municipio, se aprecia, que ésta presenta graves dificultades que afectan de forma directa la producción, la calidad de vida y los procesos de desarrollo económico, el deterioro y la falta de inversión en este sector. La falta de sistemas de alcantarillado puede aumentar el índice de mortalidad de las personas, especialmente de niños. Esto se debe, entre otras causas, a la gran cantidad de bacterias y hongos contenidas en las aguas residuales que no se tratan de manera adecuada, en la escala de necesidades la más alta calificación y tipificación de necesidad prioritaria a solucionar,

Que, para ante la importancia del sistema de alcantarillado, debido a su inexistencia, la administración municipal ha decidido intervenir y para eso ha formulado, viabilizado y tiene aprobado el proyecto "CONSTRUCCION DE LAS REDES DE ACUEDUCTO Y ALCANTARILLADO EN EL CORREGIMIENTO LA PEDREGOSA, MUNICIPIO LA ESPERANZA, NORTE DE SANTANDER", registrado con BPIN 2023- 54-385-0005, el cual es importante ejecutar dentro del Plan de Desarrollo de este gobierno, quien lo asume como interés administrativo e institucional y como respuesta al interés general de la zona.

Que se estima que, celebrar convenio interadministrativo es el recurso eficiente, económico, eficaz y oportuno para ejecutar el proyecto de "CONSTRUCCION DE LAS REDES DE ACUEDUCTO Y ALCANTARILLADO EN EL CORREGIMIENTO LA PEDREGOSA, MUNICIPIO LA ESPERANZA, NORTE DE SANTANDER", especialmente en lo que atañe a la fase de implementación que se aborda con la fase de selección de quien ejecutará la construcción del sistema de alcantarillado, pues ante la alta demanda de trabajo de fin de gobierno, época que coincide con la selección de quien ejecutará obra e interventoría, lograr el apoyo de otra entidad pública, que bajo parámetros legales del contrato estatal, coopere con la actividad precontractual, siendo legalmente permitida tal ejercicio en el cooperante, se

**ASOCIACIÓN SUPRADEPARTAMENTAL DE MUNICIPIOS PARA EL PROGRESO**

Calle 32 # 39 - 11 Barrio Barzal Alto, Villavicencio – Meta. Teléfono: (608) 662 36 48 Cel. 3108708920

Correo: [infraestructura@asosupro.gov.co](mailto:infraestructura@asosupro.gov.co) - [direccionejecutiva@asosupro.gov.co](mailto:direccionejecutiva@asosupro.gov.co) - [info@asosupro.gov.co](mailto:info@asosupro.gov.co)

[www.asosupro.gov.co](http://www.asosupro.gov.co)

robustece y optimiza la gestión administrativa de este gobierno en finales de periodo, eso sí, se insiste, en el marco de la legalidad que se ha presentado.

Que, en la consecución de un aliado estratégico para ejecutar el proyecto de "CONSTRUCCION DE LAS REDES DE ACUEDUCTO Y ALCANTARILLADO EN EL CORREGIMIENTO LA PEDREGOSA, MUNICIPIO LA ESPERANZA, NORTE DE SANTANDER", EL MUNICIPIO inicio acercamientos con LA ASOCIACION SUPRADEPARTAMENTAL DE MUNICIPIOS PARA EL PROGRESO "ASOSUPRO; por lo anterior en aras de gestionar la ejecución del proyecto de "CONSTRUCCION DE LAS REDES DE ACUEDUCTO Y ALCANTARILLADO EN EL CORREGIMIENTO LA PEDREGOSA, MUNICIPIO LA ESPERANZA, NORTE DE SANTANDER", con el que apunta al cumplimiento de las metas y objetivos del Plan de Desarrollo Municipal, EL MUNICIPIO considera viable suscribir un Convenio interadministrativo con LA ASOCIACION SUPRADEPARTAMENTAL DE MUNICIPIOS PARA EL PROGRESO "ASOSUPRO.

Que, mediante convenio interadministrativo No. 003 del 28 de diciembre del 2023 el Municipio de la esperanza y la ASOCIACION SUPRADEPARTAMENTAL DE MUNICIPIOS PARA EL PROGRESO "ASOSUPRO" se plantean como objetivo: "AUNAR ESFUERZOS FINANCIEROS, ECONÓMICOS TÉCNICOS Y ADMINISTRATIVOS PARA LA GESTIÓN DEL PROYECTO DE "CONSTRUCCIÓN PRIMERA ETAPA SISTEMA DE ALCANTARILLADO PREDIO LOTE 5 EN EL CORREGIMIENTO LA PEDREGOSA, MUNICIPIO LA ESPERANZA NORTE DE SANTANDER."

Que, el Municipio respalda el convenio interadministrativo No. 003 del 28 de diciembre del 2023 con la expedición del certificado de Disponibilidad presupuestal No 1218 del 11 del mes de noviembre de 2023.

Por lo anterior, la Asociación Supradepartamental de Municipios para el Progreso – ASOSUPRO, requiere seleccionar al contratista que se encargue de ejecutar la CONSTRUCCION DE LAS REDES DE ACUEDUCTO Y ALCANTARILLADO EN EL CORREGIMIENTO LA PEDREGOSA, MUNICIPIO LA ESPERANZA, NORTE DE SANTANDER, en el marco del cumplimiento de la Constitución política de Colombia, de los principios fundamentales, de los principios de planeación, eficiencia, eficacia, economía, celeridad.

## 1.2 NECESIDAD DE LA CONTRATACIÓN

El municipio de la Esperanza, Norte de Santander pretende fortalecer el desarrollo de un proyecto de vivienda en el lote No 5 de su propiedad, ubicado en el corregimiento la pedregosa, el cual busca suplir con el déficit de vivienda a nivel municipal y mejorar las condiciones de vida de sus habitantes, razón por la cual se hace necesario realizar una planificación ordenada en relación a la realización de obras de urbanismo que permita garantizar a los beneficiarios o usuarios contar con las redes de acueducto y alcantarillado optimas en busca de dar soluciones reales y eficaces en mejorar las condiciones de habitabilidad de la población.



Cabe precisar que el desarrollo del proyecto abarca la construcción de 127 unidades habitacionales la cual beneficiaria a una población aproximada 635 habitantes, los cuales buscan contar con el servicio de acueducto y alcantarillado en la búsqueda de mejorar las condiciones de vida de los beneficiarios, y contribuir con la disminución del porcentaje de las necesidades básicas insatisfechas de la población.

## 2. OBJETO A CONTRATAR, PLAZO, ESPECIFICACIONES

### 2.1 OBJETO A CONTRATAR

El objeto del presente es: **“CONSTRUCCION DE LAS REDES DE ACUEDUCTO Y ALCANTARILLADO EN EL CORREGIMIENTO LA PEDREGOSA, MUNICIPIO LA ESPERANZA, NORTE DE SANTANDER”**

#### • OBRA

Las obras se ejecutarán en el municipio de la Esperanza, corregimiento la pedregosa, Lote No 5 de propiedad del municipio.



Ilustración 1 Localización del área a intervenir – Lote No 5 Corregimiento la Pedregosa  
Fuente: Archivos del proyecto municipio de la Esperanza.

El proyecto tiene como alcance la construcción de las redes de alcantarillado sanitario para el Lote No 5 del corregimiento La pedregosa del municipio de la Esperanza – Departamento de Norte de Santander, que consiste en la instalación de 792 metros lineales en tubería PVC de Ø 8 pulgadas, interconectados mediante 13 pozos.

### 2.2 ESPECIFICACIONES TÉCNICAS

Para dar cumplimiento a las actividades descritas en el proyecto, se deberá tener en cuenta por parte del contratista las especificaciones técnicas requeridas para cada ítem, a fin de obtener

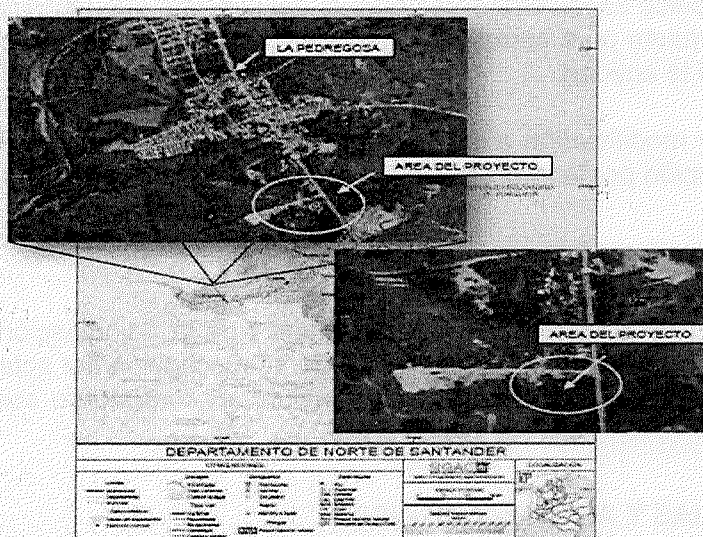
resultados óptimos de calidad.

Las especificaciones técnicas fueron presentadas y aprobadas por parte del municipio, dentro de los requisitos del proyecto, documento denominado **ESPECIFICACIONES TÉCNICAS** el cual hace parte integral del presente proceso.

Que los precios unitarios corresponden al promedio de la región y que son los utilizados para las actividades contempladas en el proyecto, como consta en certificación expedida por la secretaria de Planeación del municipio.

Los casos especiales y procedimientos constructivos que se usen para la ejecución del proyecto se ajustarán a lo establecido en la normatividad técnica colombiana vigente y a las particulares o especiales que se establezcan para este tipo de obra. Dichos reglamentos y normas se aplicarán como si estuviesen anotadas en las presentes especificaciones técnicas. Sin embargo, no significa que lo requerido pueda ser modificado por no encontrarse en ellos.

El contratista deberá seguir para el cumplimiento del alcance del proyecto las especificaciones técnicas planteadas en los documentos anexos, en los cuales se enmarcan los procedimientos, parámetros, la selección objetiva de criterios, la calidad y en general todas las definiciones de tipo técnico en las diferentes etapas del contrato que permitan y describan cómo debe hacer el contratista para cumplir con el alcance del proyecto de acuerdo con los lineamientos que requiere la entidad.

Anotación: para cualquier modificación a las especificaciones técnicas se deberá notificar y contar con previa autorización por la interventoría y la supervisión de la entidad.

## 2.3 PLAZO

El plazo de ejecución que se suscriba como consecuencia de la adjudicación del proceso de selección; es de **cuatro (4) meses**, contados a partir de la suscripción del acta de inicio, previo cumplimiento de los requisitos de legalización y ejecución del contrato de conformidad con el cronograma de ejecución.

## 2.4 PERMISOS, LICENCIAS Y AUTORIZACIONES

Los permisos que debe solicitar el contratista serán en caso de que se requiera cierres de las vías a intervenir, los cuales deben ser concertados con la alcaldía municipal y socializados a la comunidad beneficiaria del proyecto.

En cuanto a las fuentes de materiales a emplear en la ejecución de las diferentes actividades deberán cumplir con lo respectivo (título minero – licencia de explotación).

El contratista debe escoger sitios de escombrera con licencia ambiental aprobada y vigente que no perjudiquen intereses urbanos, tanto del municipio como de terceros. La distancia comprendida entre el sitio de obra y el sitio autorizado por la autoridad ambiental para la ubicación final del material sobrante de la excavación o de los escombros generados en la obra, se medirá de forma radial.



Se autorizará el pago el cargue y retiro de sobrantes cuando el Contratista haya completado a satisfacción de la misma los trabajos indicados en este numeral, habiendo considerado la información existente en los planos del proyecto, las especificaciones técnicas, y las normas técnicas o instrucciones.

## **EXIGIBILIDAD DE LICENCIA AMBIENTAL**

La normatividad por medio de la cual se determina la exigibilidad de la licencia ambiental en los proyectos de inversión es el decreto 1220 de 2005, el cual establece en los artículos 9 y 10 del título II, que para la ejecución de este proyecto no se requiere licencia ambiental.

## **2.5 OBLIGACIONES DE LAS PARTES**

### **2.1.1. DE LA ASOCIACIÓN:**

1. Cumplir con las condiciones establecidas en los Documentos del Proceso de Contratación.
2. Fijar un Cronograma con el Contratista para la ejecución del factor de calidad ofrecido en la etapa de selección que permita su implementación oportuna durante el desarrollo del contrato.
3. Fijar un Cronograma con el Contratista para la ejecución del factor de sostenibilidad técnico ambiental ofrecido en la etapa de selección que permita su implementación oportuna durante el desarrollo del Contrato.
4. Pagar la remuneración por la ejecución de la obra en los términos pactados en la Cláusula 8 del Contrato.

### **2.1.2. DEL CONTRATISTA:**

Además de las derivadas de la esencia y la naturaleza del contrato, la ley, las obligaciones y condiciones señaladas en el Pliego de Condiciones y demás Documentos del Proceso, el Contratista se obliga a:

Destinar a la ejecución del contrato mano de obra no calificada de la región en un porcentaje no inferior del diez por ciento (10%) al treinta por ciento (30%), sin perjuicio de que el contratista incorpore un porcentaje superior. En todo caso, el cinco por ciento 5% de la mano de obra no calificada de la región serán mujeres.

Para efectos de esta obligación, se entiende por personal de la región a aquellos domiciliados por al menos el último año, contado a partir de la fecha del cierre del proceso, en el municipio o los

municipios donde se ejecutará el contrato. En caso de modificarse la fecha de cierre del proceso, se tendrá como referencia la fecha originalmente contemplada en el Pliego de Condiciones definitivo.

Cuando las condiciones demográficas del lugar en donde se ejecutará el contrato imposibiliten vincular el porcentaje anteriormente previsto, será posible contratar personal del departamento en donde se desarrolla el contrato.

Esta obligación no se entenderá incumplida en los supuestos en que el Contratista acredite su debida diligencia, mediante la realización de actuaciones dirigidas a lograr la destinación mínima del personal requerido para la ejecución del Contrato.

Destinar a la ejecución del contrato en un porcentaje del cinco por ciento (5%) sin perjuicio de que el contratista incorpore un porcentaje superior al definido por la Entidad, la provisión de bienes o servicios por parte de alguno o algunos de los siguientes sujetos de especial protección constitucional: población en pobreza extrema, desplazados por la violencia, personas en proceso de reintegración o reincorporación, víctimas de conflicto armado interno, mujeres cabeza de hogar, adultos mayores, personas en condición de discapacidad, así como la población de las comunidades indígena, negra, afrocolombiana, raizal, palanquera, Rrom o gitana, entre otros sujetos identificados por la Ley o la jurisprudencia de esta manera.

El porcentaje de los sujetos mencionados incorporados a la ejecución del contrato deberán mantenerse durante toda su vigencia en el porcentaje mínimo establecido en esta numeral so pena del incumplimiento contractual.

El Interventor hará el seguimiento y verificará que las personas vinculadas al inicio y durante la ejecución del contrato pertenezcan a los grupos poblacionales enunciados anteriormente. Para estos efectos, el contratista presentará la documentación respectiva que acredite la condición de los sujetos mencionados y la forma en la que participarán durante la ejecución del contrato. El cumplimiento de esta obligación deberá probarse ante el Interventor dentro de los 5 días hábiles siguientes contados a partir de punto de inicio.

Para la acreditación de la condición de mujer cabeza de familia, personas en condición de discapacidad, adultos mayores, población de las comunidades indígena, negra, afrocolombiana, raizal, palanquera, Rrom o gitanas, personas en proceso de reintegración o reincorporación, se aplicará en lo pertinente lo dispuesto en el artículo 2.2.1.2.4.2.17 del Decreto 1082 de 2015 o la norma que lo modifique, complemente o sustituya. Por su parte, la condición de población en pobreza extrema se constatará en las bases de datos del Sistema de Identificación de Potenciales Beneficiarios de Programas Sociales (Sisbén IV) y la condición de víctima de conflicto armado y de desplazados por la violencia deberá demostrarse con el certificado de inclusión en el Registro Único de Víctimas – RUV en los términos del Decreto 1084 de 2015 o la norma que lo modifique, complemente o sustituya.

La condición de los sujetos de especial protección constitucional que no se encuentre definida en esta cláusula deberá ser acreditada por el contratista de conformidad con lo determinado por la ley y la jurisprudencia en ausencia de norma aplicable.



1. Cumplir con las condiciones establecidas en los Documentos del Proceso de Contratación.
2. Desarrollar el objeto del Contrato en las condiciones de calidad, oportunidad, y obligaciones definidas en los Documentos del Proceso de Contratación.
3. Garantizar la calidad de los bienes y servicios prestados, de acuerdo con el Anexo Técnico, el Pliego de Condiciones y demás Documentos del Proceso.
4. Dar a conocer a la Entidad cualquier reclamación que indirecta o directamente pueda tener algún efecto sobre el objeto del Contrato o sobre sus obligaciones.
5. Abstenerse de adelantar intervención alguna a los recursos sin contar con los permisos emitidos por la entidad competente (cuando aplique intervenciones).
6. Acreditar el cumplimiento del factor de calidad ofrecido durante la fase de selección en los plazos acordados con la Entidad.
7. Identificar las oportunidades para promover el empleo local durante la ejecución del contrato.
8. Implementar las medidas identificadas para promover el empleo local en el sitio de la obra.
9. Dar cabal cumplimiento al pacto de transparencia y declaraciones de la carta de presentación de la oferta.
10. Informar a la Entidad Estatal cuando ocurra una situación que implique una modificación del estado de los riesgos existentes al momento de proponer o celebrar el contrato.
11. Comunicarle a la Entidad cualquier circunstancia política, jurídica, social, económica, técnica, ambiental o de cualquier tipo, que pueda afectar la ejecución del Contrato.
12. Durante la ejecución del contrato deberá observar las leyes y los reglamentos relativos a Salud Ocupacional y Seguridad Industrial y tomar todas aquellas precauciones necesarias para evitar que se produzcan en las zonas de sus campamentos de trabajo, accidentes o condiciones insalubres; así como dotar a su personal y asegurar el uso adecuado de los elementos de protección personal (EPP).
13. Informar periódicamente la composición del capital social de la persona jurídica; la existencia de pactos o acuerdos de accionistas; su pertenencia o no a un grupo empresarial, si se trata de una matriz, subordinada, o sucursal de sociedad extranjera, así como la información relevante de índole jurídica, comercial o financiera, de la persona jurídica o de sus representantes legales, socios o accionistas.
14. Cumplir con sus obligaciones laborales respecto del personal a su cargo, y con las obligaciones tributarias y ambientales que le correspondan de acuerdo con su labor.
15. Informar a más tardar el tercer día hábil siguiente al momento en que se tenga conocimiento del inicio de investigaciones penales, se impongan medidas de aseguramiento o condenas proferidas en Colombia o en el extranjero en contra de cualquiera de los directivos, representantes legales, accionistas o integrantes del Contratista.
16. Incorporar como mínimo el cuarenta por ciento (40 %), sin perjuicio de incluir uno superior, de personal colombiano para el cumplimiento del contrato.

#### **OBLIGACIONES ESPECÍFICAS DEL CONTRATISTA:**

1. Cumplir con los anexos técnicos del proceso de contratación.
2. Entregar para aprobación de la interventoría y visto bueno del supervisor discriminación de la administración.
3. Cumplir con el objeto del contrato de conformidad con la oferta presentada.
4. Entregar a la entidad en un plazo no mayor a 5 días hábiles las garantías que amparan el presente contrato
5. Suscribir con el interventor del contrato las actas necesarias en ejecución del mismo.
6. Remitir a la entidad la totalidad de la documentación técnica y financiera suscrita para el

---

#### **ASOCIACIÓN SUPRADEPARTAMENTAL DE MUNICIPIOS PARA EL PROGRESO**

Calle 32 # 39 - 11 Barrio Barzal Alto, Villavicencio – Meta. Teléfono: (608) 662 36 48 Cel. 3108708920

[infraestructura@asosupro.gov.co](mailto:infraestructura@asosupro.gov.co) – [direccionejecutiva@asosupro.gov.co](mailto:direccionejecutiva@asosupro.gov.co) - [info@asosupro.gov.co](mailto:info@asosupro.gov.co)

[www.asosupro.gov.co](http://www.asosupro.gov.co)



- desarrollo y ejecución de las obras en informes mensuales, medio físico y magnético, que incluya registro fotográfico a color.
7. Verificar previo a la firma del acta de inicio que se cuente con los permisos y licencias necesarios para la ejecución de las obras, de no ser así.
  8. Realizar comités de obra con participación de la interventoría y la secretaria de infraestructura para verificar el avance de obra físico y financiero del contrato de la cual debe dejarse constancia mediante acta escrita.
  9. Levantar acta de verificación y revisión de los estudios y diseños soportes del proyecto con la interventoría, previo a la firma del acta de inicio del contrato de obra.
  10. Crear condiciones necesarias para garantizar la máxima operatividad de las obras.
  11. Se deberá colocar o instalar una valla para la identificación de la obra, la cual debe seguir los lineamientos del manual de imagen expedido por la Presidencia de la República. La valla será instalada al momento del inicio de las obras en el inmueble sobre el cual se ejecutará el proyecto y en un lugar visible para la ciudadanía, y su costo deberá incluirlos dentro de la administración.
  12. Previo al inicio de la obra, al menos una jornada de socialización del proyecto a la comunidad, a la cual invitará a las veedurías ciudadanas del área de influencia, al Personero(a) municipal, al contratista de obra, al interventor y al supervisor de la Asociación.
  13. Realizar acta de verificación de los servicios públicos (estado de las redes) junto con los delegados de las empresas prestadores de servicio, en el cual se debe consignar el estado de las redes antes de iniciar las obras.
  14. Iniciar la ejecución de actividades de la obra oportunamente y garantizar su terminación en el tiempo establecido.
  15. Garantizar el libre tránsito vehicular y/o peatonal en el momento de la construcción.
  16. Presentar oportunamente los informes técnicos, financieros y de gestión y demás documentos que se requieran durante la ejecución del proyecto
  17. La ejecución de las actividades de acuerdo con las normas técnicas establecidas en la NSR-10 y demás normas vigentes.
  18. Atender diligentemente las inquietudes y sugerencias por parte de la comunidad, el interventor y/o el supervisor de la Asociación.
  19. Cumplir con los plazos y términos establecidos en el contrato.
  20. Mantener durante toda la ejecución de las obras materia del contrato y hasta la entrega final y recibo de ellas, el personal propuesto para el desarrollo de los trabajos.
  21. Permanecer personalmente al frente de los trabajos y a mantener al frente de los mismos por cada proyecto a ejecutar el Ingeniero residente, suficientemente facultados para representarlo en todo lo relacionado con el desarrollo y cumplimiento del contrato y un director de proyecto; de acuerdo con la propuesta del contratista.
  22. Requerir autorización para cambiar algún profesional de los incluidos en la propuesta y presentar los documentos del reemplazo para su aprobación.
  23. Entregar a la interventoría cuando la misma lo requiera, el suministro de información sobre la nómina del personal. El contratista atenderá esta solicitud con el detalle requerido y en el plazo que la interventoría haya fijado.
  24. Acatar las órdenes que le imparta por escrito la interventoría: no obstante, si no estuviese de acuerdo con las mismas así deberá manifestarlo por escrito al interventor, antes de proceder a ejecutarlas; en caso contrario, responderá solidariamente con el interventor si del cumplimiento de dichas órdenes se derivaran perjuicios para la ASOCIACIÓN.
  25. Llevar un cuaderno, denominado Libro de Bitácora, en el cual se anotarán diariamente los



- hechos y sucesos relacionados con el desarrollo de la obra, así como las observaciones o sugerencias que haga la interventoría, además, se dejará constancia de todos los pormenores que puedan suceder en el frente de trabajo, tales como: estado del tiempo. Personal laborando, estado del equipo, avance de la obra, avance de las medidas de manejo ambiental, acciones sociales, suministro de materiales, accidentes de trabajo, uso de dotación y de elementos de protección del personal. Cada anotación diaria deberá fecharse y suscribirse por los ingenieros residentes del contratista y del interventor.
26. Realizar pruebas de campo y ensayos de laboratorio que aseguren la calidad de la obra, las cuales deberán ser entregadas a la interventoría los resultados de los mismos dentro de los dos (2) días hábiles siguientes a la fecha de su obtención, para que ésta verifique si se ajustan a los requerimientos de las especificaciones. La verificación de la interventoría no exonerará de responsabilidad al contratista por la calidad de la misma.
  27. Celebrar reuniones con participación del director de la obra, residente de la obra, el director de la interventoría, el ingeniero residente de la interventoría y el supervisor de la ASOCIACIÓN, con el fin de analizar los diferentes aspectos técnicos y administrativos relacionados con el proyecto, sin perjuicio de que participen otros funcionarios de las diferentes áreas de la ASOCIACIÓN.
  28. El proponente deberá suscribir el contrato en el caso de ser seleccionado mediante el proceso. Suscribir las pólizas que se requieran, dar cumplimiento a los pagos parafiscales, riesgos profesionales, salud y pensión del personal a emplear en la consolidación del proyecto.
  29. EL CONTRATISTA se obliga a suministrar a su costo todos los materiales, equipos, herramientas y campamentos, así como el personal necesario para la ejecución de la obra contratada. Los materiales y demás elementos que el CONTRATISTA utilice en la ejecución de la obra serán de primera calidad y deben estar conforme a las normas y especificaciones indicadas por las autoridades que regulan la materia. Previamente el CONTRATISTA debe someter a la aprobación de la interventoría las características de los materiales y/o elementos que vaya a usar en la obra y a su costo realizara los análisis y pruebas de los materiales y mezclas a utilizar.
  30. Limpiar y remover todos los escombros que se hayan producido como consecuencia de la realización de la obra contratada, dejando en perfecto estado el lugar de la misma.
  31. Las reuniones a comité técnico son de carácter obligatorio y deberán asistir los representantes legales del contratista cada 30 días o cuando así lo disponga el Interventor y/o Supervisor del municipio encargado.
  32. El contratista se comprometa a proporcionar como mínimo dos frentes de trabajo a intervenir; así como a extender los horarios laborales o concertar dobles turnos en caso de que sea necesario de acuerdo a la programación, en aras de dar cumplimiento a los tiempos establecidos en este proceso. Cada frente de trabajo deberá contar con una cuadrilla mínima tipa 4, la cual obedece a un oficial y cuatro ayudantes; así como también deberá cumplir con los requisitos exigidos en el personal mínimo requerido.
  33. Instalar una placa informativa, con el diseño suministrado por ASOSUPRO, una vez finalizadas las obras.

### **3. FUNDAMENTOS JURÍDICOS QUE SOPORTAN LA MODALIDAD DE SELECCIÓN**

Como marco jurídico el presente proceso de selección se aplicará de conformidad con lo dispuesto en el artículo 30 de la Ley 80 de 1993 – Estatuto General de Contratación, el presente proceso se registrará el numeral 1 del artículo 2 de la Ley 1150 de 2007, adoptado conforme a lo

contenido en la resolución 005 del 25 de enero de 2021 “Por la cual se crea el Reglamento Interno del Manual de Contratación de la Asociación Supra departamental de Municipios para el Progreso, ASOSUPRO”, y la resolución 010 del 12 de agosto de 2022 “Por medio del cual se incorpora al manual de contratación del ASOCIACIÓN SUPRADEPARTAMENTAL DE MUNICIPIOS PARA EL PROGRESO “ASOSUPRO”, y la resolución No. 275 de 2022, expedida por la Agencia Nacional de Contratación Pública – Colombia Compra Eficiente”

Todas las anteriores, corresponden a disposiciones que emergen de la actividad contractual y de la función pública, actividades que pretenden principalmente satisfacer las necesidades e intereses de la comunidad en general.

Se dará aplicación a lo dispuesto en el artículo 53 de la Ley 2195 de 2022, el cual reza: Las entidades estatales que por disposición legal cuenten con un régimen contractual excepcional al del Estatuto General de Contratación de la Administración Pública, aplicaran en desarrollo de su actividad contractual, acorde con su régimen legal especial, los principios de la función administrativa y de la gestión fiscal de que tratan los Artículos 209 y 267 de la Constitución Política, respectivamente según sea el caso y estarán sometidas al régimen de inhabilidades e incompatibilidades previsto legalmente para la contratación estatal.

En desarrollo de los anteriores principios, deberán publicar los documentos relacionados con su actividad contractual en el Sistema Electrónico para la Contratación Pública – SECOP II – o la plataforma transaccional que haga sus veces. Para los efectos de este Artículo, se entiende por actividad contractual los documentos, contratos, actos e información generada por oferentes, contratista, contratante, supervisor o interventor, tanto en la etapa precontractual, como en la contractual y la postcontractual.

La escogencia del contratista en el presente proceso de selección se efectuará bajo la modalidad de Licitación Pública.

#### **4. ANÁLISIS DEL VALOR ESTIMADO DEL CONTRATO**

##### **4.1. VALOR ESTIMADO DEL CONTRATO**

Teniendo en cuenta las actividades a ejecutar, la cantidad, unidad y los análisis de precios unitarios la Asociación Supradepartamental de Municipios para el Progreso – ASOSUPRO cuenta con un presupuesto oficial hasta por la suma de **NOVECIENTOS TREINTA Y CUATRO MILLONES CUATROCIENTOS DIECISÉIS MIL DOSCIENTOS SETENTA Y DOS PESOS M/CTE (\$934,416,272.00)** de conformidad con los certificados de disponibilidad presupuestal expedidos por la Oficina de Presupuesto cual forma parte de los documentos previos de las obras a contratar.

Dicho valor incluye los costos directos de las actividades a ejecutar, el valor de contingencias, el valor para la atención de los riesgos que se derivan a cargo del contratista y los costos indirectos.

Su ejecución se realizará de acuerdo con los precios unitarios establecidos en la propuesta económica del oferente seleccionado hasta agotar el presupuesto, no obstante, de la facultad que se tiene para aprobar mayores cantidades de obra o adicionar el contrato.



El valor final del contrato será el resultante de multiplicar la cantidad de las obras realizadas por los precios unitarios pactados entre las partes, hasta agotar el presupuesto asignado para la ejecución del contrato incluyendo los valores por adiciones cuando o éstos hubieran sido aprobados.

Los costos de AIU del presente proceso corresponden al 30 % discriminado de la siguiente manera:

#### **ADMINISTRACIÓN:**

Se establece con base en la experiencia de la entidad, adquirida a través de la ejecución de proyectos de condicione similares o equivalentes al que se pretende ejecutar el cual se determinó en 22%.

1. Se incluyen en el cálculo las siguientes consideraciones: Personal profesional, técnico y administrativo, basado en sus perfiles, dedicación y tiempo del proyecto.
2. Gastos de oficina.
3. Costos directos de administración: Equipos, vehículos, ensayos, transportes (aéreo/terrestre/fluvial y/o marítimo), trámites, arriendos de oficina, computadores, muebles, papelería, impresión de planos, servicios públicos, fotocopias entre otros.
4. Impuestos y tributos aplicables.

#### **IMPREVISTOS:**

Se establece con base en la experiencia de la entidad, adquirida a través de la ejecución de proyectos de condicione similares o equivalentes al que se pretende ejecutar el cual se determinó en 1%.

#### **UTILIDAD:**

Se establece con base en la experiencia de la entidad, adquirida a través de la ejecución de proyectos de condicione similares o equivalentes al que se pretende ejecutar el cual se determinó en 7%.

**NOTA:** El valor total de la obra a ejecutar contempla un A.I.U (Administración, Imprevistos y Utilidad esperada) del treinta por ciento (30%). Sin embargo, el proponente deberá calcular en su propuesta un AIU, que contenga, todos los costos de administración en los que incurre la organización del constructor para poder desarrollar la obra, los imprevistos y la utilidad o beneficio económico que pretende percibir por la ejecución del trabajo.

#### **4.2. FORMA DE PAGO**

La forma de pago del presente proceso se realizará por precios unitarios de la siguiente manera:

La entidad efectuará al Contratista pagos parciales mensuales en pesos colombianos, hasta el



noventa por ciento (90%) del valor del contrato, de acuerdo con las cantidades de obra realmente ejecutadas, revisadas, aceptadas y recibidas a satisfacción por la interventoría, las cuales además deben ser verificables físicamente y deberán soportarse en Actas de Obra, de conformidad con los precios unitarios y el valor del AIU pactado. El 10 % restante se pagará contra la liquidación del Contrato.

La Entidad no se hace responsable por las demoras presentadas en el trámite para el pago al Contratista cuando ellas fueren ocasionadas por encontrarse incompleta la documentación de soporte o no ajustarse a cualquiera de las condiciones establecidas en el Contrato y por la entidad.

La Entidad hará las retenciones a que haya lugar sobre cada pago, de acuerdo con las disposiciones legales vigentes sobre la materia.

El Contratista deberá acreditar para cada pago derivado del contrato, que se encuentran al día en el pago de aportes parafiscales relativos al Sistema de Seguridad Social Integral, así como los propios del Sena, ICBF y Cajas de Compensación Familiar, cuando corresponda.

La entidad realizará al Contratista el último pago, cuyo valor no podrá ser inferior al diez por ciento (10%) del valor total del contrato, el cual se pagará contra liquidación del contrato.

El interventor solo aprobará el pago final de aquellas actividades que sean comprobables y efectivamente soportadas y que, en consecuencia, hayan sido debidamente ejecutadas por el Contratista. Para causar el pago final del contrato, el Contratista deberá acreditar que se encuentra a paz y salvo con la totalidad de proveedores, subcontratistas y empleados que haya utilizado en la ejecución de las actividades contratadas. Hasta no entregar dichos soportes, la Entidad no hará el respectivo pago final al contrato.

Para la realización de los pagos parciales y finales el contratista deberá allegar los siguientes documentos:

- Informe de obra
- Acta de cantidades de obra
- Memoria de cantidades de obra
- Registro fotográfico de la obra, antes durante y después
  
- Certificación cumplimiento y soporte de pagos de seguridad social y parafiscales, Art 50. Ley 789 de 2002. Expedido por el Representante Legal o Revisor Fiscal cuando corresponda
  
- Planillas de seguridad profesionales y personal de obra
- Bitácora
- Factura
- Amortización de los gastos de Administración

#### 4.2.1. ANTICIPO:

La Entidad entregará un anticipo equivalente al cincuenta por ciento (50%) del valor del contrato, una vez se hayan configurado los requisitos previos de ejecución contenidos en el artículo 41 de la Ley 80 de 1993, modificado por el artículo 23 de la Ley 1150 de 2007 y se haya firmado el acta de inicio.



La Entidad entregará el anticipo bajo las siguientes condiciones:

El anticipo se tramitará previa solicitud del Contratista y aceptación de las condiciones de la Entidad para su entrega. En todo caso el anticipo estará sujeto a la disponibilidad de cupo en el Programa Anual Mensualizado de Caja (PAC).

La iniciación de las obras o el cumplimiento de cualquiera de las obligaciones contractuales no están supeditadas en ningún caso a la entrega del anticipo.

La Entidad, a través de la interventoría, revisará y aprobará los programas de inversión del anticipo. Para el manejo de los recursos que reciba a título de anticipo, el Contratista constituirá un patrimonio autónomo irrevocable (Fiducia) a nombre del objeto del contrato, cuyo beneficiario sea la Asociación, el cual será vigilado por el Interventor del contrato. Por consiguiente, ningún pago o gravamen que afecte el anticipo podrá ser efectuado sin la autorización expresa y escrita del Interventor, quien velará así porque todo desembolso del anticipo corresponda a gastos del contrato y que estén de acuerdo con el plan de inversión del anticipo aprobado por el Interventor. El costo de la comisión fiduciaria es asumido directamente por el Contratista. El Contratista presentará la respectiva minuta del contrato de fiducia para aprobación previa del Interventor.

Los rendimientos financieros que genere el anticipo entregado por la Entidad serán reintegrados mensualmente en la cuenta que para el efecto se indique. Copia de la consignación debe ser remitida a la Entidad indicando con precisión que se trata de recursos por concepto de rendimientos financieros del anticipo otorgado, el número, año del contrato y el nombre del Contratista. Es responsabilidad de la interventoría verificar el cumplimiento de esta obligación.

Si al momento de liquidarse el patrimonio autónomo se presentan excedentes de recursos en la cuenta del anticipo del citado patrimonio, la entidad fiduciaria consignará el valor de los mismos a la cuenta que para tal efecto se disponga, informando el número y año del contrato de obra, el nombre del Contratista y el concepto de la consignación especificando el valor por rendimientos y el valor por saldos de capital.

El Contratista presentará una certificación expedida por la entidad fiduciaria con la información necesaria sobre el patrimonio autónomo para el giro del anticipo.

Para la buena administración del anticipo se tendrán en cuenta como mínimo las siguientes reglas:

- El contrato de fiducia mercantil debe ser suscrito con una sociedad fiduciaria autorizada por la Superintendencia Financiera para crear patrimonios autónomos.
- El plazo del contrato de fiducia mercantil debe extenderse como mínimo hasta la utilización de la totalidad del recurso entregado a título de anticipo.
- Los recursos del anticipo depositados en el patrimonio autónomo deben ser invertidos en cuentas de ahorro y/o corrientes remuneradas, mientras se destinan al cumplimiento del plan de inversión del mismo aprobado por el Interventor.
- Tanto los rendimientos que genere la cuenta de anticipo del patrimonio autónomo, como los excedentes de esta misma cuenta, si los hubiere, deben ser reintegrados a la Entidad como se establece en el presente instructivo, lo cual debe ser verificado por el Interventor.
- La Entidad remitirá a la entidad fiduciaria el plan de inversión del anticipo aprobado y le informará sobre la persona natural o jurídica que actuará como Interventor. Así mismo, la Entidad

informará a la fiduciaria sobre las suspensiones y reanudaciones en la ejecución del contrato.

- En los casos de caducidad del contrato o terminación unilateral o anticipada del mismo, la entidad fiduciaria reintegrará a la Entidad el saldo existente en la cuenta de anticipo y sus rendimientos en la forma indicada por la Entidad, una vez esta comunique a la fiduciaria el acto administrativo debidamente ejecutoriado.
- La entidad fiduciaria debe remitir mensualmente a la Entidad, al Interventor y al Contratista, dentro de los primeros quince (15) días hábiles de cada mes, un informe de gestión sobre el manejo del anticipo en el patrimonio autónomo, el cual contendrá como mínimo la siguiente información: el número y año del contrato de obra, el nombre del Contratista, las inversiones realizadas, el saldo por capital, los rendimientos con corte al último día del ejercicio anterior, los giros y/o traslados realizados.

El anticipo será amortizado mediante deducciones de las actas parciales de obra, situación que deberá ser controlada por la interventoría. La cuota de amortización se determinará multiplicando el valor de la respectiva acta por la relación que exista entre el saldo del anticipo y el saldo correspondiente al noventa por ciento (90%) del valor total del contrato.

El 100% del anticipo deberá ser amortizado por el contratista con el pago de las actas parciales hasta el 90% del valor del contrato, en todo caso en el 10% pendiente para la liquidación del contrato no podrá haber porcentaje de anticipo sin amortizar.

## 5. AFECTACIÓN PRESUPUESTAL

La contratación cuenta con los Certificados de Disponibilidad Presupuestal, expedido por la Oficina de Presupuesto, imputado al presupuesto de gastos de la vigencia fiscal 2024:

Certificado generado por la entidad:

No. CDP	FECHA EXPEDICIÓN	IDENTIFICACIÓN PRESUPUESTAL	VALOR CDP
085	2024-02-27	CONSTRUCCION DE LAS REDES DE ACUEDUCTO Y ALCANTARILLADO EN EL CORREGIMIENTO LA PEDREGOSA, MUNICIPIO LA ESPERANZA, NORTE DE SANTANDER	\$ 999.825.411.00

## 6. JUSTIFICACIÓN DE LOS FACTORES DE SELECCIÓN

La entidad verificará los requisitos habilitantes dentro del término señalado en el cronograma del pliego de condiciones, de acuerdo con los soportes documentales que acompañan la propuesta presentada.

Los requisitos habilitantes serán objeto de verificación. Por lo tanto, si la propuesta cumple con todos los aspectos se evaluarán como “*cumple*”. En caso contrario, se evaluará como “*no cumple*”.

De conformidad con la normativa aplicable, la entidad realizará la verificación de requisitos habilitantes de los proponentes (personas naturales o jurídicas nacionales o extranjeras



la información contenida en el RUP y los documentos señalados en los Documentos Tipo. Para lo cual se publicarán los documentos anexos transversales aplicables para los procesos de infraestructura de recreación y deporte. La Entidad no podrá exigir requisitos habilitantes diferentes a los señalados en los Documentos Tipo.

### 6.1. GENERALIDADES

- A. Únicamente se consideran habilitados aquellos Proponentes que cumplan todos los requisitos habilitantes, según lo señalado en el Pliego de Condiciones.
- B. En el caso de Proponentes Plurales, los requisitos habilitantes serán acreditados por cada uno de los integrantes de la figura asociativa, salvo que se entienda algo distinto y, en todo caso, se realizará de acuerdo con las reglas del Pliego de Condiciones.
- C. Todos los proponentes deben diligenciar el Formato 3 – Experiencia y los Proponentes extranjeros sin domicilio o sin sucursal en Colombia deben diligenciar adicionalmente el Formato 4 – Capacidad financiera y organizacional para extranjeros y adjuntar los soportes que ahí se definen.
- D. Los Proponentes obligados a estar inscritos en el Registro Único de Proponentes (RUP), deben aportar el certificado con fecha de expedición no mayor a treinta (30) días calendario anteriores a la fecha de cierre del Proceso de Contratación. En caso de modificarse la fecha de cierre del proceso, se tendrá como referencia para establecer el plazo de vigencia del certificado la originalmente indicada en el Pliego de Condiciones.

### 6.2. CAPACIDAD JURÍDICA

Los interesados podrán participar como Proponentes bajo alguna de las siguientes modalidades siempre y cuando cumplan los requisitos exigidos en el Pliego de Condiciones:

- A. Individualmente como: a) persona natural nacional o extranjera, b) persona jurídica nacional o extranjera.
- B. Conjuntamente, como Proponentes Plurales en cualquiera de las formas de asociación previstas en el artículo 7 de la Ley 80 de 1993.

Los Proponentes deben:

- A. Tener capacidad jurídica para la presentación de la oferta.
- B. Tener capacidad jurídica para la celebración y ejecución del Contrato.
- C. No estar incurso en ninguna de las circunstancias de inhabilidad, incompatibilidad, conflicto de interés o prohibición para contratar previstas en la



Constitución y en la ley, incluyendo la causal establecida en el numeral 1.14 del Pliego de Condiciones.

- D. No estar reportados en el último boletín de responsables fiscales vigentes publicado por la Contraloría General de la República. Esta disposición aplica para el Proponente e integrantes de un Proponente Plural con domicilio en Colombia. Tratándose de Proponentes Extranjeros sin domicilio o sin sucursal en Colombia, deben declarar que no son responsables fiscales por actividades ejercidas en Colombia en el pasado y que no tienen sanciones vigentes en Colombia que impliquen inhabilidad para contratar con el Estado.

La Entidad debe consultar los antecedentes judiciales en línea en los registros de las bases de datos, al igual que los antecedentes fiscales acorde con el artículo 60 de la Ley 610 de 2000, los antecedentes disciplinarios conforme con el artículo 1 de la Ley 1238 de 2008 y el Registro Nacional de Medidas Correctivas del Ministerio de Defensa Nacional – Policía Nacional, de acuerdo con lo dispuesto en el artículo 184 de la Ley 1801 de 2016 – Código Nacional de Seguridad y Convivencia Ciudadana–.

### **6.2.1. EXISTENCIA Y REPRESENTACIÓN LEGAL**

La existencia y representación legal de los Proponentes individuales o integrantes de los Proponentes Plurales se acreditará de acuerdo con las siguientes reglas:

#### **6.2.1.1 PERSONAS NATURALES**

Deben presentar los siguientes documentos en copia simple:

- A. Persona natural de nacionalidad colombiana: cédula de ciudadanía.
- B. Persona natural extranjera con residencia en Colombia: cédula de extranjería vigente.
- C. Persona natural extranjera sin domicilio en Colombia: pasaporte.

#### **6.2.1.2 PERSONAS JURÍDICAS**

Deben presentar los siguientes documentos:

- A. Persona jurídica nacional o extranjera con sucursal en Colombia:

Certificado de existencia y representación legal expedido por la Cámara de Comercio o autoridad competente, en el que se verificará:

- a. Fecha de expedición del certificado no mayor a treinta (30) días calendario anteriores a la fecha de cierre del Proceso de Contratación. En caso de modificarse la fecha de



cierre del proceso, se tendrá como referencia para establecer el plazo de vigencia del certificado de existencia y representación legal la originalmente fijada en el Pliego de Condiciones.

- b. Que el objeto de la sociedad permita ejecutar las actividades descritas en el objeto del Proceso de Contratación.
- c. Las personas jurídicas nacionales y extranjeras deberán acreditar que su duración no será inferior a la del plazo del contrato y un año más.
- d. Si el representante legal de la sociedad tiene restricciones para contraer obligaciones en nombre de la misma, deberá acreditar su capacidad a través de una autorización suficiente otorgada por el órgano social competente respectivo para cada caso.
- e. El nombramiento del revisor fiscal en caso de que deba contar con uno.
- f. Que las personas jurídicas extranjeras con actividades permanentes en Colombia (contratos de obra o servicios) deberán estar legalmente establecidas en el territorio nacional de acuerdo con los artículos 471 y 474 del Código de Comercio. Certificación del revisor fiscal en caso de ser sociedad anónima colombiana, en la que conste si es abierta o cerrada.
- g. Fotocopia del documento de identificación del representante legal.

En el caso de las sucursales de las personas jurídicas extranjeras y como quiera que la sucursal en Colombia no es una persona jurídica diferente a la matriz, se tendrá en cuenta la fecha de constitución de esta última.

Si la oferta es suscrita por una persona jurídica extranjera a través de la Sucursal debidamente constituida en Colombia, deberá acreditar la existencia de la Sucursal y la capacidad jurídica de su representante o apoderado, mediante la presentación del certificado del Registro Único de Proponentes (RUP) y el certificado de existencia y representación legal con fecha de expedición máximo de 30 días calendario antes de la fecha de cierre de este procedimiento de selección por la Cámara de Comercio. Cuando el representante legal de la Sucursal tenga restricciones para contraer obligaciones, deberá acreditar autorización suficiente del órgano social respectivo para contraer obligaciones en nombre de la sociedad. La ausencia definitiva de autorización suficiente o el no aporte de dicho documento una vez solicitado por la Entidad, determinará la falta de capacidad jurídica para presentar la oferta

- B. Persona jurídica extranjera sin Sucursal o domicilio en Colombia: Documentos que acredite la existencia y representación legal de la sociedad extranjera, presentados de conformidad con lo establecido en el Pliego de Condiciones, en el que debe constar, como mínimo, los siguientes aspectos:
  - a. Nombre o razón social completa.
  - b. Nombre del representante legal o de la persona facultada para comprometer a la persona jurídica.
  - c. Que el objeto de la sociedad permita ejecutar las actividades descritas en el objeto

del Proceso de Contratación.

- d. Facultades del representante legal o de la persona designada para comprometer a la persona jurídica, en la que se señale expresamente que el representante no tiene limitaciones para contraer obligaciones en nombre de la misma o aportando la autorización o documento correspondiente del órgano social competente para cada caso.
- e. Tipo, número y fecha del documento de constitución o creación.
- f. Fecha y clase de documento por el cual se reconoce la personería jurídica.
- g. Acreditar que su duración no será inferior a la del plazo del contrato y un año más.
- h. Fotocopia del documento de identificación del representante legal.

Si no existiera ninguna autoridad o entidad que certifique la totalidad de la información de existencia y representación legal, el Proponente o integrante extranjero del Proponente Plural deberá presentar una declaración juramentada de una persona con capacidad jurídica para vincular y representar a la sociedad en la que conste que: i) no existe autoridad u organismo que certifique lo solicitado en este numeral; ii) la información requerida en el presente literal, y iii) la capacidad jurídica para vincular y representar a la sociedad de la persona que efectúa la declaración, así como de las demás personas que puedan representar y vincular a la sociedad, si las hay.

- C. Entidades Estatales: Deben presentar los siguientes documentos para acreditar su existencia:

Acto de creación de la Entidad Estatal. Este puede ser ley, decreto, ordenanza, acuerdo o certificado de existencia y representación legal (este último no mayor a treinta (30) días calendario anteriores a la fecha de cierre del proceso de selección) o documento equivalente que permita conocer la naturaleza jurídica, funciones, órganos de dirección o régimen jurídico de contratación de la Entidad Estatal.

**NOTA:** En el último evento indicado en el párrafo anterior, relacionado con las personas jurídicas no obligadas a aportar el certificado de existencia y representación legal, deberán aportar un documento equivalente que acredite su existencia, junto con los documentos que demuestren la capacidad del representante legal de la Entidad o sociedad a contratar, en el cual se verificará:

- a. Fecha de expedición del documento equivalente que acredite su existencia que no sea mayor a treinta (30) días calendario anteriores a la fecha de cierre del Proceso de Contratación.
- b. Que el objeto incluya las actividades principales objeto del proceso.
- c. La duración deberá ser por lo menos igual al plazo estimado del contrato y un (1) año más.



- d. Para efectos del Pliego de Condiciones, el plazo de ejecución del Contrato será el indicado en el numeral "1.1 Objeto, presupuesto oficial, plazo y ubicación".
- e. Si el representante legal tiene restricciones para contraer obligaciones en nombre de la misma, deberá acreditar autorización suficiente del órgano competente para contraer obligaciones en nombre de la sociedad o de la Entidad.
- f. La ausencia definitiva de autorización suficiente o el no aporte de dicho documento una vez solicitado por la Entidad, determinará la falta de capacidad jurídica para presentar la oferta, y por tanto su rechazo.
- g. El nombramiento del revisor fiscal en caso de que esté obligado a tenerlo.

### 6.2.1.3 PROPONENTES PLURALES

El documento de conformación de proponentes plurales debe:

- A. Acreditar la existencia del Proponente Plural y clasificarlo en Unión Temporal o en Consorcio. En este documento los integrantes deben expresar su intención de conformar el Proponente Plural. En caso de que no exista precisión sobre el tipo de asociación se solicitará aclaración. Los Proponentes deben incluir como mínimo la información requerida en el Formato 2 – Conformación de Proponente Plural (Formato 2<sup>a</sup> – Consorcios) (Formato 2B – Uniones Temporales). Los Proponentes podrán incorporar información adicional que no contradiga lo dispuesto en los Documentos del Proceso de Contratación.
- B. Acreditar el nombramiento de un representante y un suplente, este último en caso de considerarlo conveniente, cuya designación deberá quedar definida en el Formato 2 – Conformación de Proponente Plural (Formato 2<sup>a</sup> – Consorcios) (Formato 2B – Uniones Temporales), de las personas naturales y/o jurídicas asociadas. Estos tendrán facultades suficientes para la representación sin limitaciones de los integrantes, en todos los aspectos que se requieran para presentar la oferta, suscribir y ejecutar el contrato, así como la facultad para firmar el acta de terminación y liquidación.
- C. Aportar copia del documento de identificación del representante principal y suplente del Proponente Plural, en caso de que se haya nombrado este último.
- D. Acreditar que la vigencia del Proponente Plural no sea inferior a la del plazo del Contrato y un año adicional. Para efectos de la evaluación, este plazo será contado a partir de la fecha del cierre del Proceso de Contratación.
- E. El Proponente Plural debe señalar expresamente cuál es el porcentaje de participación de cada uno de sus integrantes. La sumatoria de este porcentaje no podrá ser diferente al 100 %.



- F. En la etapa contractual, no podrán ser modificados los porcentajes de participación sin el consentimiento previo de la Entidad. En todo caso, en la etapa precontractual no será posible modificar los porcentajes de los integrantes del Proponente Plural después de la fecha del cierre del Proceso de Contratación

## **6.2.2. CERTIFICACIÓN DE PAGOS DE SEGURIDAD SOCIAL Y APORTES LEGALES.**

### **6.2.2.1 PERSONAS JURÍDICAS**

El Proponente persona jurídica debe presentar el Formato 6 – Pagos de seguridad social y aportes legales suscrito por el revisor fiscal, de acuerdo con los requerimientos de ley o por el representante legal, bajo la gravedad del juramento, cuando no se requiera revisor fiscal, en el que conste el pago de los aportes de sus empleados a los sistemas de salud, riesgos laborales, pensiones y aportes a las cajas de compensación familiar, al Instituto Colombiano de Bienestar Familiar, al Servicio Nacional de Aprendizaje y al Fondo Nacional de Formación Profesional para la Industria de Construcción, cuando a ello haya lugar.

La Entidad no exigirá las planillas de pago. Bastará el certificado suscrito por el revisor fiscal, en los casos requeridos por la ley, o por el representante legal que así lo acredite.

Cuando la persona jurídica está exonerada en los términos previstos en el artículo 65 de la Ley 1819 de 2016 debe indicarlo en el Formato 6 – Pagos de seguridad social y aportes legales.

Esta misma previsión aplica para las personas jurídicas extranjeras con domicilio o Sucursal en Colombia, las cuales deben acreditar este requisito respecto del personal vinculado en Colombia.

### **6.2.2.2 PERSONAS NATURALES**

El Proponente persona natural debe acreditar la afiliación a los sistemas de seguridad social en salud y pensiones, aportando los certificados de afiliación respectivos o con el certificado de pago de la correspondiente planilla, pero no será obligatoria la presentación de este último.

Los certificados de afiliación deben presentarse con fecha de expedición no mayor a treinta (30) días calendario anteriores al cierre del Proceso de Contratación. En caso de modificarse la fecha de cierre del Proceso de Contratación, se tendrá como referencia para establecer el plazo de vigencia de los certificados de afiliación la originalmente contemplada en el Pliego de Condiciones.

La persona natural que reúna los requisitos para acceder a la pensión de vejez o se pensione por invalidez o anticipadamente, presentará el certificado que lo acredite y, además, la afiliación al sistema de salud.

Esta misma previsión aplica para las personas naturales extranjeras con domicilio en Colombia las cuales deberán acreditar este requisito respecto del personal vinculado en Colombia.



### **6.2.2.3 PROPONENTES PLURALES**

Cada uno de los integrantes del Proponente Plural debe acreditar por separado los requisitos de que tratan los numerales anteriores.

### **6.2.2.4 SEGURIDAD SOCIAL PARA LA SUSCRIPCIÓN DEL CONTRATO**

El adjudicatario debe presentar, para la suscripción del respectivo Contrato, ante la dependencia respectiva, la declaración donde acredite el pago correspondiente a seguridad social integral y aportes legales cuando a ello haya lugar.

En caso de que el adjudicatario, persona natural o jurídica, no tenga o haya tenido dentro de los seis

(6) meses anteriores a la fecha de firma del Contrato personal a cargo y por ende no esté obligado a efectuar el pago de aportes legales y seguridad social integral, debe indicar esta circunstancia en la mencionada certificación, bajo la gravedad de juramento.

### **6.2.2.5 ACREDITACIÓN DEL PAGO AL SISTEMA DE SEGURIDAD SOCIAL DURANTE LA EJECUCIÓN DEL CONTRATO.**

El Contratista debe acreditar, para que se le realice cada pago del Contrato, que se encuentra al día en los aportes parafiscales relativos al Sistema de Seguridad Social Integral, así como los propios del Sena, ICBF y cajas de compensación familiar, cuando corresponda.

## **6.3. EXPERIENCIA**

Los proponentes deben acreditar su experiencia a través de: i) la información consignada en el RUP para aquellos que estén obligados a tenerlo, ii) la presentación el Formato 3 – Experiencia para todos los proponentes y iii) alguno de los documentos válidos para la acreditación de la experiencia señalados en el numeral 3.5.2 cuando se requiera la verificación de información del proponente adicional a la contenida en el RUP.

De este modo, la evaluación de la experiencia se efectuará a partir de la información contenida en el Registro Único de Proponentes (RUP) vigente y en firme antes del cierre del proceso.

Los proponentes podrán acreditar experiencia proveniente de contratos celebrados con particulares o entidades estatales.

### **6.3.1. DETERMINACIÓN DE LOS REQUISITOS MÍNIMOS DE EXPERIENCIA SEGÚN LA MATRIZ 1 – EXPERIENCIA**

La experiencia a solicitar en el mencionado proyecto se establece de la siguiente manera, en concordancia con lo previsto en la Matriz 1 – Experiencia CCE-EICP-FM-44 (Obra pública APSB):  
**2.1 PROYECTOS DE CONSTRUCCIÓN DE ALCANTARILLADOS SANITARIOS Y/O PLUVIALES Y/O COMBINADO (URBANOS Y/O RURALES) Y/O OBRAS COMPLEMENTARIAS.**

2. OBRAS DE ALCANTARILLADOS (SANITARIOS Y/O PLUVIALES Y/O COMBINADO)						
Cuantías del procedimiento de contratación:		< 100 SMMMLV	Entre 100 y 1.000 SMMMLV	Entre 1.001 y 13.000 SMMMLV	Entre 13.001 y 20.000 SMMMLV	> 20.001 SMMMLV
ACTIVIDAD A CONTRATAR:	TIPO DE EXPERIENCIA:	DESCRIPCIÓN DE LA EXPERIENCIA REQUERIDA				
2.1 PROYECTOS DE CONSTRUCCIÓN DE ALCANTARILLADOS SANITARIOS Y/O PLUVIALES Y/O COMBINADO (URBANOS Y/O RURALES) Y/U OBRAS COMPLEMENTARIAS	GENERAL	PROYECTOS QUE CORRESPONDAN O HAYAN CONTENIDO ACTIVIDADES DE: CONSTRUCCIÓN DE ALCANTARILLADO (SANITARIO Y/O PLUVIAL Y/O COMBINADO).				
	NOTA GENERAL EXPERIENCIA ESPECÍFICA	<p>En el caso que, debido a la magnitud física empleada como variable para establecimiento del % de dimensionamiento como experiencia específica, se aceptará que el mismo sea acreditado con la sumatoria de máximo dos (2) de los contratos válidos aportados, garantizando condiciones pluralistas y participativas, siendo requisitos adecuados y proporcionales. Cuando la entidad considere procedente esta posibilidad lo señalará en el pliego de condiciones al momento de indicar la experiencia a requerir.</p> <p><u>La entidad NO podrá escoger más de 3 requisitos de experiencia específica, por lo que identificará los de mayor relevancia para el proyecto según la actividad a contratar.</u></p>				
	ESPECÍFICA OBLIGATORIA	-Por lo menos uno (1) de los contratos válidos aportados como experiencia general debe contar con una longitud de tubería equivalente al (F%=50%) de la longitud total establecida en el presente proceso de selección (L <sub>T</sub> = 792,00 m) y que contemple como mínimo iguales o similares condiciones técnicas (entiéndase como mismas condiciones técnicas la instalación según tipo de tubería: PVC, PEX, CONCRETO, otras) el cual corresponde a TUBERÍA PVC cuyo diámetro debe ser IGUAL O MAYOR A 8".				
	% DE DIMENSIONAMIENTO	F = 60%	F = 55%	F = 50%	F = 45%	F = 40%
	NOTA GENERAL	<p>La Entidad solo tendrá en cuenta los contratos cuyo objeto esté relacionado con la experiencia general y específica. Se deberá valorar aquellos contratos en el marco de los cuales se hayan ejecutado múltiples actividades, siempre que alguna de estas se relacione con la experiencia requerida. En este último caso, se acreditará la experiencia de acuerdo con el valor proporcional a las actividades requeridas.</p> <p>Será válida la acreditación de experiencia tanto en alcantarillados sanitarios, pluviales o combinados para los aspectos asociados con la experiencia general y específica. (P.ej. si el proceso de contratación es la intervención de un alcantarillado sanitario, se aceptará experiencia en alcantarillados: sanitario, pluvial o combinados).</p> <p>La Entidad no podrá requerir otras condiciones de experiencia, especificaciones técnicas o aspectos que no hayan sido establecidos en la Matriz 1 – experiencia para la actividad a contratar.</p>				

**6.3.2. CARACTERÍSTICAS DE LOS CONTRATOS PRESENTADOS PARA ACREDITAR LA**

**ASOCIACIÓN SUPRADEPARTAMENTAL DE MUNICIPIOS PARA EL PROGRESO**

Calle 32 # 39 - 11 Barrio Barzal Alto, Villavicencio – Meta. Teléfono: (608) 662 36 48 Cel. 3108708920

[infraestructura@asosupro.gov.co](mailto:infraestructura@asosupro.gov.co) - [direccionejecutiva@asosupro.gov.co](mailto:direccionejecutiva@asosupro.gov.co) - [info@asosupro.gov.co](mailto:info@asosupro.gov.co)

[www.asosupro.gov.co](http://www.asosupro.gov.co)



**EXPERIENCIA EXIGIDA**

Los contratos para acreditar la experiencia exigida deberán cumplir las siguientes características:

- A. Que hayan contenido la ejecución de: CONSTRUCCIÓN DE ALCANTARILLADOS SANITARIOS Y/O PLUVIALES Y/O COMBINADO (URBANOS Y/O RURALES)
- B. Estar relacionados en el Formato 3 – Experiencia con el número consecutivo del contrato en el RUP. Los Proponentes Plurales deben indicar qué integrante aporta cada uno de los contratos señalados en el Formato 3 – Experiencia. Este documento debe presentarlo el Proponente Plural y no sus integrantes.

Si el Proponente no diligencia el Formato 3 – Experiencia, la Entidad pedirá su subsanación en los términos del numeral 1.6. En caso de que el oferente no subsane se tendrán en cuenta para la evaluación los cinco (5) contratos de mayor valor aportados. Con estos la Entidad verificará la acreditación de los requisitos de experiencia general y específica solicitados para la actividad principal, al igual que los requeridos para la actividad secundaria en atención a las combinaciones de experiencia aplicables y la experiencia exigida respecto de los bienes o servicios adicionales a la obra pública de infraestructura para agua potable y saneamiento básico, en caso de que aplique.

Tratándose de Proponentes que acrediten la calidad de Mipyme o emprendimientos y empresas de mujeres con domicilio en el territorio nacional, se tendrán en cuenta como máximo los seis (6) contratos aportados de mayor valor. En caso de que el Proponente pruebe la calidad de Mipyme y de emprendimiento y empresa de mujer con domicilio en el territorio nacional de manera conjunta, se valdrán como máximo los siete (7) contratos aportados de mayor valor.

El Formato 3 – Experiencia deberá aportarse diligenciado en formato Excel.

- C. El Proponente podrá acreditar la experiencia solicitada con mínimo uno (1) y máximo cinco (5) contratos, los cuales serán evaluados teniendo en cuenta la tabla del numeral 3.5.8 del Pliego de Condiciones, así como el contenido establecido en la Matriz 1 – Experiencia.

El Proponente persona natural o jurídica que acredite la calidad de Mipyme o de emprendimiento y empresa de mujer con domicilio en el territorio nacional de conformidad con lo previsto en el artículo 2.2.1.13.2.2 del Decreto 1074 de 2015 y los artículos 2.2.1.2.4.2.4. y 2.2.1.2.4.2.14 del Decreto 1082 de 2015, o las normas que los modifiquen, sustituyan o complementen, podrá probar la experiencia solicitada con un (1) contrato adicional a los cinco (5) inicialmente previstos, para un máximo de seis (6) contratos.

En caso de que el Proponente persona natural o jurídica acredite la calidad de Mipyme y de emprendimiento y empresa de mujer con domicilio en el territorio nacional de manera conjunta, podrá demostrar la experiencia solicitada con dos (2) contratos adicionales a los cinco (5) inicialmente previstos, para un máximo de siete (7) .

Para el caso de Proponentes Plurales bastará con que uno de sus integrantes tenga una participación igual o superior al diez por ciento (10 %) en el Consorcio o en la Unión Temporal y acredite la calidad de Mipyme o emprendimiento y empresa de mujer de conformidad con lo previsto en el artículo 2.2.1.13.2.2 del Decreto 1074 de 2015 y los artículos 2.2.1.2.4.2.4. y 2.2.1.2.4.2.14 del Decreto 1082 de 2015 o las normas que los modifiquen, sustituyan o complementen, para probar la experiencia solicitada con un (1) contrato adicional a los cinco (5) inicialmente contemplados, para un máximo de seis (6) contratos.

En caso de que el mismo integrante u otro que haga parte del Proponente Plural tenga una participación igual o superior al diez por ciento (10 %) en el Consorcio o en la Unión Temporal y acredite la calidad de Mipyme y de emprendimiento y empresa de mujer con domicilio en el territorio nacional de manera conjunta o separada, podrá demostrar la experiencia solicitada con dos (2) contratos adicionales a los cinco (5) inicialmente previstos, para un máximo de siete (7) contratos. En todo caso no será posible aportar más de dos (2) contratos adicionales aun cuando otros integrantes del Proponente Plural también cumplan las condiciones previamente definidas.

Para acreditar la condición de Mipyme, el Proponente entregará copia del certificado del Registro Único de Proponentes, el cual deberá encontrarse vigente y en firme al momento de su presentación. Por su parte, la condición de emprendimientos y/o empresas de mujeres, se probará mediante el diligenciamiento del Formato 12- Acreditación de emprendimientos y empresas de mujeres, –el cual deberá aportarse con la documentación requerida en el artículo 2.2.1.2.4.2.14 del Decreto 1082 de 2015 o la norma que lo modifique, complemento o sustituya.

Para los efectos de este literal entiéndase por experiencia solicitada la general y la específica requerida en la actividad principal, al igual que la exigida para la actividad secundaria en atención a las combinaciones de experiencia aplicables y la experiencia adicional respecto de los bienes y servicios ajenos a la obra pública de infraestructura para agua potable y saneamiento básico.

- D. Deben haber terminado antes de la fecha de cierre del presente proceso de contratación.
- E. Para los contratos que sean aportados por personas jurídicas que no cuentan con más de tres (3) años de constituidas, que pretendan acreditar la experiencia de sus socios, accionistas o constituyentes, de conformidad con la posibilidad establecida en el numeral 2.5 del artículo 2.2.1.1.1.5.2. del Decreto 1082 de 2015, además del RUP deben adjuntar un documento suscrito por el representante legal y el revisor fiscal o contador público (según corresponda) donde se indique la conformación de la persona jurídica. La Entidad tendrá en cuenta la experiencia de los accionistas, socios o constituyentes de las



sociedades con menos de tres (3) años de constituidas. Pasado este tiempo, la sociedad conservará esta experiencia, tal y como haya quedado registrada en el RUP.

De acuerdo con el inciso anterior, en los casos en que se presente un Proponente Plural conformado por una persona jurídica, en conjunto con sus socios, accionistas o constituyentes y se alleguen contratos en los que estos le hayan transferido experiencia a aquella, solo podrán ser acreditados como experiencia en el Proceso de Contratación por uno de los integrantes, de manera tal que al Proponente Plural solo podrá avalársele una misma experiencia una sola vez.

- F. La experiencia a la que se refiere este numeral podrá ser validada mediante los documentos establecidos en el pliego de condiciones señalados en el numeral 3.5.6.

### 6.3.3. CONSIDERACIONES PARA LA VALIDEZ DE LA EXPERIENCIA REQUERIDA

La entidad tendrá en cuenta los siguientes aspectos para analizar la experiencia acreditada y que la misma sea válida como experiencia requerida:

- A. En el Clasificador de Bienes y Servicios, el segmento correspondiente para la clasificación de la experiencia es el segmento 40, 72, 81, 83.
- B. La entidad contratante únicamente podrá exigir para la verificación de la experiencia los contratos celebrados por el interesado, identificados con el Clasificador de Bienes y Servicios hasta el tercer nivel.
- C. Si el Proponente relaciona o anexa más de cinco (5) contratos en el Formato 3 – Experiencia, para efectos de evaluar la experiencia se tendrán en cuenta como máximo los cinco (5) contratos aportados de mayor valor.

Tratándose de Proponentes que acrediten la calidad de Mipyme o emprendimiento y empresa de mujer con domicilio en el territorio nacional, se tendrá en cuenta como máximo los seis (6) contratos aportados de mayor valor. En caso de que el Proponente pruebe la calidad de Mipyme y de emprendimiento y empresa de mujer con domicilio en el territorio nacional de manera conjunta, se tendrá en cuenta como máximo los siete (7) contratos allegados de mayor valor.

En armonía con lo anterior, para cumplir el requisito previsto en este literal no se solicitará la acreditación de longitudes, magnitudes, volúmenes o porcentajes requeridos en la experiencia específica, sino que bastará con acreditar los SMMLV.

- D. Cuando el contrato que se pretende acreditar como experiencia haya sido ejecutado en consorcio o unión temporal, el porcentaje de participación del integrante será el registrado en el RUP de este o en alguno de los documentos válidos para la acreditación de experiencia en caso de que el integrante no esté obligado a tener RUP.



- E. Cuando el contrato que se pretende acreditar como experiencia haya sido ejecutado en consorcio o unión temporal, el valor a considerar será el registrado en el RUP, o documento válido en caso de que el integrante no esté obligado a RUP, para la acreditación de experiencia multiplicada por el porcentaje de participación que tuvo el integrante o los integrantes.
- F. Cuando el contrato que se pretende acreditar como experiencia haya sido ejecutado en consorcio, el “% de dimensionamiento (según la longitud o magnitud requerida en el proceso de contratación)” exigido en la Matriz 1 – Experiencia se afectará por el porcentaje de participación que tuvo el integrante o los integrantes.

Por su parte, si el contrato fue ejecutado como unión temporal la acreditación del “% de dimensionamiento” se afectará de acuerdo con la distribución de actividades y lo materialmente ejecutado, para lo cual se deberá allegar el documento de conformación de proponente plural que discrimine las actividades a cargo de cada uno de los integrantes o que de los documentos aportados para acreditar la experiencia se pueda determinar qué actividades ejecutó cada uno de los integrantes. En caso de que lo anterior no se logre determinar, la evaluación se realizará de conformidad con lo señalado en el párrafo precedente, respecto a los consorcios.

**Nota:** El “dimensionamiento” de este literal aplica a cualquier dimensión o magnitud requerida en el proceso de selección para acreditar la experiencia.

- G. Cuando el contrato que se aporte para la experiencia haya sido ejecutado por un consorcio o unión temporal, y dos (2) o más de sus integrantes conformen un proponente plural para participar en el presente proceso, dicho contrato se entenderá aportado como un (1) solo contrato y se tendrá en cuenta para el aporte de la experiencia la sumatoria de los porcentajes de los integrantes del consorcio o unión temporal que ejecutaron el contrato y que están participando en el presente Proceso.
- H. El cumplimiento de los requisitos de experiencia que impliquen la acreditación de valores y magnitudes intervenidas deberá evaluarse de acuerdo con lo señalado en la Matriz 1 – Experiencia para la respectiva actividad a contratar. En los contratos aportados como experiencia que contengan actividades ejecutadas ajenas a la obra de agua potable y saneamiento básico, la Entidad Estatal solo tendrá en cuenta los valores y magnitudes ejecutadas relacionadas con este tipo de infraestructura.

Para estos efectos, el oferente deberá acreditar los valores y magnitudes intervenidas dentro del respectivo contrato, empleando alguno de los documentos válidos establecidos en el numeral 3.5.6 del Pliego de Condiciones. En todo caso, la Entidad Estatal permitirá la subsanación, en los términos del numeral 1.6 del Pliego de Condiciones, requiriendo al Proponente para que acredite los valores ejecutados y magnitudes intervenidas. De no lograrse la discriminación de los valores y magnitudes ejecutadas en el marco del





respectivo contrato, la Entidad Estatal no lo tendrá en cuenta para la evaluación

- I. Las auto certificaciones no servirán para acreditar la experiencia requerida, ya que con estas no puede constatarse la ejecución de contratos que deben certificar los terceros que recibieron la obra, bien o servicio. Para la aplicación de esta regla se entiende por auto certificaciones aquellas expedidas por el mismo Proponente, sus representantes, los integrantes del Proponente Plural o del mismo grupo empresarial para demostrar su propia experiencia.
- J. Las certificaciones expedidas por el interventor de obra no servirán para probar la experiencia requerida.
- K. Para los proyectos de concesiones, únicamente se tendrá en cuenta la experiencia adquirida en la etapa constructiva y/o de intervención de la obra de infraestructura de agua potable y saneamiento básico, lo cual deberá demostrarse con los documentos que la soporten. En consecuencia, no será válida la experiencia obtenida en la etapa de operación, administración y/o mantenimiento de la infraestructura concesionada.

Para estos efectos, el oferente deberá acreditar los valores ejecutados expresados en SMMLV de la etapa constructiva y/o de intervención de la obra de infraestructura de agua potable y saneamiento básico, empleando alguno de los documentos válidos establecidos en el numeral 3.5.6 del Pliego de Condiciones. En el evento en que los valores de los documentos aportados se expresen en moneda extranjera se procederá de conformidad con lo previsto en el literal A del numeral 1.13. Para este caso, la fecha de terminación de la etapa constructiva y/o de intervención de la obra hará las veces de fecha de terminación del contrato. Ahora, para la conversión de dichos valores a SMMLV se seguirá el proceso descrito en el literal B del numeral 1.13, para lo cual se emplearán los valores históricos de SMMLV señalados por el Banco de la República (<http://www.banrep.gov.co/es/mercado-laboral/salarios>), del año correspondiente a la fecha de terminación de la etapa constructiva y/o de intervención de la obra.

En los casos en que el Proponente no cumpla la exigencia antes señalada, la Entidad permitirá la subsanación, en los términos del numeral 1.6 del Pliego de Condiciones, requiriendo al Proponente para que demuestre los valores ejecutados. De no lograrse la discriminación de los valores ejecutados en el marco del respectivo contrato, la Entidad no lo tendrá en cuenta para la evaluación.

En caso de que el valor ejecutado que conste en el RUP sea distinto al verificado en el documento aportado por el Proponente, la Entidad Estatal para evaluar el requisito de la experiencia tomará el dato del valor de alguno de los documentos válidos establecidos en el numeral 3.5.6 del Pliego de Condiciones. Lo anterior, debido a que estos últimos discriminan el valor ejecutado en la etapa constructiva y/o de intervención de la obra de infraestructura de agua potable y saneamiento básico.

#### **6.3.4. CLASIFICACIÓN DE LA EXPERIENCIA EN EL “CLASIFICADOR DE BIENES, OBRAS Y SERVICIOS DE LAS NACIONES UNIDAS”**



Los contratos aportados para efectos de acreditación de la experiencia requerida deben estar clasificados en por lo menos tres (3) de los siguientes códigos:

Clasificación UNSPSC	Descripción
40171500	Tubos y tuberías comerciales
72103300	Servicios de mantenimiento y reparación de infraestructura
72141500	Servicios de preparación de tierras
81101500	Ingeniería civil y arquitectura
83101500	Servicios de acueducto y alcantarillado

Las personas naturales o jurídicas extranjeras sin domicilio o sucursal en Colombia deberán indicar los códigos de clasificación relacionados con los bienes, obras o servicios ejecutados con alguno de los documentos válidos establecidos en el pliego de condiciones para cada uno de los contratos aportados para la acreditación de la experiencia requerida. En el evento en el que dichos documentos no incluyan los códigos de clasificación, el representante legal del proponente deberá incluirlos en el Formato 3 – Experiencia.

### 3.5.1. ACREDITACIÓN DE LA EXPERIENCIA REQUERIDA

Los proponentes acreditarán para cada uno de los contratos aportados la siguiente información mediante alguno de los documentos señalados en la sección 3.5.6 del pliego de condiciones:

- A. Contratante
- B. Objeto del contrato
- C. Principales actividades ejecutadas
- D. Las longitudes, volúmenes, dimensiones, tipologías y demás condiciones de experiencia establecidas en la Matriz 1 – Experiencia, si aplica.
- E. La fecha de iniciación de la ejecución del contrato: Esta fecha es diferente a la de suscripción del contrato, a menos que de los documentos del numeral 3.5.6 de forma expresa así se determine.

Si en los documentos válidos aportados para la acreditación de experiencia solo se evidencia fecha (mes, año) de suscripción y/o inicio del contrato: se tendrá en cuenta el último día del mes que se encuentre señalado en la certificación.

- F. La fecha de terminación de la ejecución del contrato: Esta fecha de terminación no es la fecha de entrega y/o recibo final, liquidación, o acta final, salvo que de los documentos del numeral 3.5.6 de forma expresa así se determine.



Si en los documentos válidos aportados para la acreditación de experiencia solo se evidencia fecha (mes, año) de terminación del contrato: se tendrá en cuenta el primer día del mes que se encuentre señalado en la certificación.

G. Nombre y cargo de la persona que expide la certificación.

H. El porcentaje de participación del integrante del contratista plural.

### **3.5.2. DOCUMENTOS VÁLIDOS PARA LA ACREDITACIÓN DE LA EXPERIENCIA REQUERIDA**

En aquellos casos en que por las características del objeto a contratar se requiera verificar información adicional a la contenida en el RUP, el proponente podrá aportar uno o algunos de los documentos que se establecen a continuación, para que la entidad realice la verificación en forma directa. Los mismos deberán estar debidamente diligenciados y suscritos por el contratante, el contratista o el interventor, según corresponda. En caso de existir discrepancias entre dos (2) o más documentos aportados por el proponente para la acreditación de experiencia, se tendrá en cuenta el orden de prevalencia establecido a continuación:

A. Acta de liquidación

B. Acta de entrega, terminación, final o de recibo definitivo.

C. Certificación de experiencia. Expedida con posterioridad a la fecha de terminación del contrato en la que conste el recibo a satisfacción de la obra contratada debidamente suscrita por quien esté en capacidad u obligación de hacerlo.

D. Acta de inicio o la orden de inicio. La misma sólo será válida para efectos de acreditar la fecha de inicio.

E. Para los contratos que hayan sido objeto de cesión, el contrato deberá encontrarse debidamente inscrito y clasificado en el RUP o en uno o alguno de los documentos considerados como válidos para la acreditación de experiencia de la empresa cesionaria, según aplique. La experiencia se admitirá para el cesionario y no se reconocerá experiencia alguna al cedente.

Para efectos de acreditación de experiencia entre particulares, el proponente deberá aportar adicionalmente certificación de facturación expedida con posterioridad a la fecha de terminación del contrato emitida por el revisor fiscal o contador público del proponente que acredita la experiencia, según corresponda, con la copia de la tarjeta profesional y certificado de antecedente disciplinarios vigente, expedido por la Junta Central de Contadores, o los documentos equivalentes que hagan sus veces en el país donde se expide el documento del profesional.

### **3.5.3. PARA SUBCONTRATOS**

Para acreditar la experiencia de subcontratos, cuyo contrato principal fue suscrito con particulares, se aplicarán las disposiciones establecidas en el numeral anterior.

Para acreditar la experiencia de los contratos derivados de contratos suscritos con Entidades Estatales, el Proponente deberá aportar los documentos que se enlistan a continuación:

Certificación del subcontrato. Certificación expedida con posterioridad a la fecha de terminación del subcontrato, la cual deberá estar suscrita por el representante legal del contratista del contrato principal, del Concesionario, o del EPC o Consorcio Constructor. Así mismo, debe contener la información requerida en el Pliego de Condiciones para efectos de la acreditación de la experiencia.

Certificación expedida por la Entidad Estatal suscriptora del contrato principal del cual se derivó el subcontrato. Esta certificación debe contener la información básica del contrato principal y la siguiente:

Alcance de las obras ejecutadas en el contrato principal.

II. Información en la cual se evidencie que la figura de la subcontratación es permitida en el marco del contrato principal. En caso de que no requiera autorización para subcontratar, el Proponente podrá aportar con su propuesta alguno de los siguientes documentos que den cuenta de esa circunstancia: i) copia del contrato o ii) certificación emitida por la Entidad Estatal, donde acredite que para subcontratar no se requería autorización.

La información solicitada en el literal B únicamente se exige en relación con el contrato principal suscrito con la Entidad Estatal.

En caso de que se presenten varios niveles de subcontratación, las reglas de los literales A y B aplicarán hasta el primer nivel de subcontratación. Para los siguientes niveles de subcontratación, la acreditación de la experiencia se realizará con las disposiciones establecidas en el numeral anterior. Para estos efectos, entiéndase el primer nivel de subcontratación como aquel contrato suscrito entre particulares, cuyo contrato principal del cual se deriva directamente, es el contrato estatal firmado entre una Entidad Estatal y un particular.

Cuando el contratista directo y el subcontratista presenten ofertas en un mismo Proceso de Contratación, la experiencia derivada de las actividades subcontratadas solo pertenecerá al subcontratista. En este contexto, el contratista directo no podrá acreditar dichas actividades, por lo que no serán tenidas en cuenta para la verificación de la experiencia.

Los Proponentes deberán advertir a la Entidad cuando en otros procesos el contratista directo hubiera certificado que dentro de su contrato se llevó a cabo la subcontratación, por cuanto tales actividades no serán tenidas en cuenta para efectos de acreditación de la experiencia del contratista directo. Para tal fin, deberán informar a la Entidad, mediante comunicación escrita,



indicando el proceso en el cual el contratista certificó la respectiva subcontratación.

La obligación de informar las situaciones de subcontratación estará en cabeza de los Proponentes y de ninguna manera dicha carga será de la Entidad. En aquellos casos en los que el Proponente no advierta tal situación, la Entidad no tendrá responsabilidad alguna por cuanto no fue avisada. En ese caso, el contrato se contabilizará como un todo y no se tendrá en cuenta lo relacionado con la subcontratación.

Cuando la Entidad haya sido advertida por alguno los Proponentes sobre situaciones de subcontratación, aplicará el numeral 1.11 del Pliego de Condiciones.

### 3.5.4. RELACIÓN DE LOS CONTRATOS FRENTE AL PRESUPUESTO OFICIAL

La verificación del número de contratos para acreditar la experiencia se realiza de la siguiente manera:

Número de contratos con los cuales el Proponente cumple la experiencia acreditada	Valor mínimo a certificar (como % del Presupuesto Oficial de obra expresado en SMMLV)
De 1 hasta 2	75%
De 3 hasta 4	120%
Hasta 5	150%

Si el número de contratos aportados supera los cinco (5) inicialmente previstos en este numeral, debido a la posibilidad de allegar contratos adicionales por tratarse de una Mipyme y/o emprendimiento y empresa de mujer, estos contratos adicionales, ya sean seis (6) o siete (7) - dependiendo si acredita una o ambas condiciones-, se tendrán en cuenta para demostrar el valor del ciento cincuenta por ciento (150 %) del valor del Presupuesto Oficial

La verificación se hará con base en la sumatoria de los valores totales ejecutados (incluido IVA) en SMMLV de los contratos que cumplan con los requisitos establecidos en este Pliego de Condiciones.

El Proponente cumple el requisito de experiencia si la sumatoria de los valores totales ejecutados (incluido IVA) de los contratos expresados en SMMLV es mayor o igual al valor mínimo a certificar establecido en la tabla anterior.

En caso de que el número de contratos con los cuales el Proponente acredita la experiencia no satisface el porcentaje mínimo a certificar establecido en la tabla anterior, se calificará la propuesta como no hábil y el Proponente podrá subsanarla en los términos contemplados en la sección 1.6.

### 6.4. CAPACIDAD FINANCIERA

Los Proponentes deberán acreditar los siguientes indicadores en los términos señalados en la Matriz 1 – Indicadores financieros y organizacionales y bajo las condiciones señaladas en el



numeral 3.9:

Indicador	Fórmula
Liquidez	$\frac{\text{Activo Corriente}}{\text{Pasivo Corriente}}$
Nivel de Endeudamiento	$\frac{\text{Pasivo Total}}{\text{Activo Total}}$
Razón de Cobertura de Intereses	$\frac{\text{Utilidad Operacional}}{\text{Gastos Interes}}$

Si el Proponente es Plural cada indicador debe calcularse así:

$$\text{Indicador} = \frac{(\sum_{i=1}^n \text{Componente 1 del indicador}_i)}{(\sum_{i=1}^n \text{Componente 2 del indicador}_i)}$$

Donde n es el número de integrantes del Proponente Plural (Unión Temporal o Consorcio).

El Proponente que no tiene pasivos corrientes está habilitado respecto del índice de liquidez.

El Proponente que no tiene gastos de intereses está habilitado respecto de la razón de cobertura de intereses, siempre y cuando la utilidad operacional sea igual o mayor a cero (0).

El Proponente que demuestre la condición de Mipyme domiciliada en Colombia acreditará la capacidad financiera de acuerdo con los indicadores señalados en la Matriz 1 – Indicadores financieros y organizacionales. El Proponente probará la condición de Mipyme con la copia del certificado del Registro Único de Proponentes el cual deberá encontrarse vigente y en firme al momento de su presentación.

#### 6.4.1 CAPITAL DE TRABAJO

Para el presente Proceso de Contratación los Proponentes acreditarán:

$$CT = AC - PC \geq CTd$$

Donde:

CT = Capital de trabajo

AC = Activo corriente

PC = Pasivo corriente

CTd = Capital de Trabajo demandado para el proceso que presenta propuesta

El capital de trabajo (CT) del oferente deberá ser mayor o igual al capital de trabajo demandado (CTd):

$$CT \geq CTd$$

El capital de trabajo demandado para el proceso que presenta propuesta (CTd) se calcula así:



Presupuesto oficial	Fórmula
≤\$10.000.000.000	CTd = 10% x (PO)
Entre \$10.000.000.001 y \$20.000.000.000	CTd = 20% x (PO)
≥\$20.000.000.001	CTd = 30% x (PO)

Donde,

CTd = Capital de trabajo demandado del proceso al cual presenta propuesta  
PO = Presupuesto Oficial del proceso al cual presenta propuesta.

Siendo Proponente Plural el indicador debe calcularse así:

$$CT_{\text{Proponente plural}} = \sum_{i=1}^n CT_i$$

Donde  $n$  es el número de integrantes del Proponente Plural (Unión Temporal o Consorcio).

#### 6.4.2 CAPACIDAD ORGANIZACIONAL

Los Proponentes deben acreditar los siguientes indicadores en los términos señalados en la Matriz 1- Indicadores financieros y organizacionales:

Indicador	Fórmula
Rentabilidad sobre Patrimonio (Roe)	$\frac{\text{Utilidad Operacional}}{\text{Patrimonio}}$
Rentabilidad del Activo (Roa)	$\frac{\text{Unidad Operacional}}{\text{Activo Total}}$

Si el Proponente es Plural cada indicador debe calcularse así

$$\text{Indicador} = \frac{(\sum_{i=1}^n \text{Componente 1 del indicador}_i)}{(\sum_{i=1}^n \text{Componente 2 del indicador}_i)}$$

Donde  $n$  es el número de integrantes del Proponente Plural (Unión Temporal o Consorcio).

El Proponente que demuestre la condición de Mipyme domiciliada en Colombia acreditará la capacidad organizacional de acuerdo con los indicadores señalados en la Matriz 1- Indicadores financieros y organizacionales. El Proponente probará la condición de Mipyme con la copia del certificado del Registro Único de Proponentes, el cual deberá encontrarse vigente y en firme al momento de su presentación.

#### 6.4.3 ACREDITACIÓN DE LA CAPACIDAD FINANCIERA Y ORGANIZACIONAL



#### 6.4.3.1 PERSONAS NATURALES O JURÍDICAS EXTRANJERAS SIN DOMICILIO O SUCURSAL EN COLOMBIA

La evaluación financiera y organizacional de las propuestas se efectuará a partir de la información contenida en el RUP vigente y en firme. En tal sentido, la evaluación de la capacidad financiera se realizará de acuerdo con la información reportada en el RUP, según las disposiciones establecidas en la Subsección 5, de la Sección 1, del Capítulo 1, del Título 1, de la Parte 2 del Decreto 1082 de 2015, o las normas que las modifiquen, adicionen o sustituyan, por lo que se tomará la información financiera del mejor año fiscal que se refleje en el registro del Proponente y que esté vigente y en firme.

Los Proponentes extranjeros sin domicilio o Sucursal en Colombia no están obligados a tener RUP y por tanto la verificación de esta información procederá en los términos definidos en el siguiente numeral.

#### 6.4.3.2 PERSONAS NATURALES O JURÍDICAS EXTRANJERAS SIN DOMICILIO O SUCURSAL EN COLOMBIA

Los Proponentes extranjeros sin domicilio o Sucursal en Colombia deberán allegar la siguiente información financiera de conformidad con la legislación propia del país de origen. Los valores deben: (i) presentarse en Pesos Colombianos; (ii) convertirse a la tasa de cambio de la fecha de corte de los mismos y (iii) estar avalados con la firma de quien se encuentre en obligación de hacerlo de acuerdo con la normativa del país de origen.

- A. El estado de situación financiera (balance general) y estado de resultado integral (estado de resultados), acompañados por el informe de auditoría (sí aplica según la legislación de origen) con traducción simple al español de acuerdo con las normas NIIF.
- B. Copia de la tarjeta profesional del contador público o revisor fiscal y certificado de antecedentes disciplinarios vigente expedido por la autoridad competente de quien realiza la conversión.
- C. El formato anexo para extranjeros diligenciado. En caso de presentarse discrepancias entre la información consignada en el formato anexo, para extranjeros y los documentos señalados en el literal A, prevalecerá la información consignada en los estados financieros incluidos en la oferta.

Las fechas de corte de los documentos señalados en el literal A será de acuerdo con el mejor año fiscal del Proponente], acompañado del Informe de Auditoría, salvo que se acredite en debida forma que la legislación propia del país de origen fije una fecha de corte diferente a la prevista en este pliego.

Si alguno de estos requerimientos no aplica en el país del domicilio del Proponente extranjero, el representante legal o el apoderado en Colombia deberán hacerlo constar bajo la gravedad de juramento en el correspondiente; **Error! No se encuentra el origen de la referencia.** para extranjeros. El Proponente podrá acreditar este requisito con un documento que así lo certifique



emitido por una firma de auditoría externa.

Si los valores de los estados financieros están expresados originalmente en una moneda diferente a dólares de los Estados Unidos de América, estos deberán convertirse a Pesos en los términos definidos en la sección 1.13.

## 6.5 CAPACIDAD RESIDUAL

El Proponente será hábil si su capacidad residual es mayor o igual a la capacidad residual de Proceso de Contratación (CRPC). Así:

$$CRP \geq CRPC$$

Los Proponentes acreditarán la capacidad residual o K de contratación conforme se describe a continuación. En todo caso, si con posterioridad al cierre del proceso cualquier interesado, durante el traslado del informe de evaluación, o la Entidad, en uso de la potestad verificadora, advierte que se dejó de incluir, al cierre del proceso, por parte de un Proponente, alguna información contractual que afecte su capacidad residual, la Entidad rechazará la oferta.

Lo anterior, sin perjuicio de las acciones administrativas y/o judiciales a que haya lugar, en contra de la (s) persona (s) que haya (n) suscrito las certificaciones exigidas para el cálculo de la capacidad residual.

### 6.5.1 CÁLCULO DE LA CAPACIDAD RESIDUAL DEL PROCESO DE CONTRATACIÓN (CRPC)

Si el plazo estimado del contrato es menor o igual a 12 meses, el cálculo de la CRPC deberá tener en cuenta el siguiente proceso:

$$CRPC = POE - \text{Anticipo y/o pago anticipado}$$

Donde:

CRPC = Capacidad residual del Proceso de Contratación

POE = Presupuesto Oficial Estimado

Si el plazo estimado del contrato es mayor a 12 meses el cálculo de la CRPC deberá tener en cuenta el siguiente proceso:

$$CRPC = \frac{POE - \text{Anticipo y/o pago anticipado}}{\text{Plazo estimado (meses)}} * 12$$

### 6.5.2 CÁLCULO DE LA CAPACIDAD RESIDUAL DEL PROPONENTE (CRP)

La capacidad residual del Proponente se calculará de la siguiente manera:

$$(E + CT + CF)$$

En donde:  $CRP = CO * [100] - SCE$

CRP = Capacidad residual del Proponente

CO = Capacidad de Organización

E = Experiencia  
 CT = Capacidad Técnica  
 CF = Capacidad Financiera  
 SCE = Saldos de Contratos en Ejecución

La CRP del Proponente Plural es la suma de la capacidad residual de cada uno de sus integrantes, sin tener en cuenta el porcentaje de participación de estos en la estructura plural; lo anterior, en cumplimiento de lo dispuesto para tal fin en la Guía para Determinar y Verificar la Capacidad Residual del Proponente en los Procesos de Contratación de Obra Pública, de Colombia Compra Eficiente. En caso de ser negativa la capacidad residual de uno de los integrantes, este valor se restará de la capacidad residual total del Proponente Plural.

A cada uno de los factores se le asigna máximo el siguiente puntaje:

Factor	Puntaje máximo
Experiencia SEGÚN	120
Capacidad financiera (CF)	40
Capacidad técnica (CT)	40
Total	200

La Capacidad de Organización (CO) no tiene asignación de puntaje en la fórmula porque su unidad de medida es en pesos colombianos y constituye un factor multiplicador de los demás factores.

El cálculo de cada uno de los factores procede como sigue:

### 6.5.3 Capacidad de Organización (CO):

El factor (CO) corresponde a los Ingresos Operacionales del Proponente teniendo en cuenta lo siguiente:

Años de información financiera	Capacidad de organización (CO)
Cinco (5) años o más	Mayor ingreso operacional de los últimos 5 años
Entre uno (1) y cinco (5) años	Mayor ingreso operacional de los años de existencia del Proponente.
Menos de un (1) año (*)	USD 125.000 (Liquidados a la tasa de cambio determinada por el Ministerio de Comercio, Industria y Turismo cada 2 años para efectos del umbral del beneficio de las Mipyme.)

Si los ingresos operacionales del Proponente con uno (1) o más años de información financiera es menor a USD125.000, el factor (CO) del Proponente es igual a USD125.000.

Para acreditar el factor (CO) el Proponente obligado a tener RUP debe presentar los siguientes documentos:



Estado de resultados integral (estado de resultado o pérdida o ganancias), del año en que hayan obtenido el mayor ingreso operacional en los últimos cinco (5) años, firmado por el representante legal, contador y revisor fiscal y/o contador independiente (externo), si están obligados a tenerlos. Esto teniendo en cuenta el artículo 37 de la Ley 222 de 1995.

Copia de la tarjeta profesional y certificado de antecedentes disciplinarios vigentes de los contadores públicos, revisores fiscales, contadores independientes (externos), quienes suscribieron los documentos señalados en el presente literal.

Los Proponentes personas naturales o jurídicas extranjeras sin domicilio o Sucursal en Colombia, deben presentar el estado de resultados integral consolidado (estado de resultados o pérdida o ganancias) del año en que hayan obtenido el mayor ingreso operacional en los últimos cinco (5) años, auditado, con la firma de quien se encuentre en obligación de hacerlo, de acuerdo con la normativa vigente en el país de origen, en la moneda legal del país en el cual fue emitido, de conformidad con la legislación propia del país de origen.

Adicional a lo anterior, deben allegar la traducción al idioma castellano de la información financiera, observando lo siguiente: i) los valores deben ser expresados Pesos Colombianos, convertidos a la tasa representativa del mercado (TRM) de la fecha de corte de los mismos, en los términos descritos en la sección 1.13 del Pliego de Condiciones; ii) presentados de acuerdo con las normas NIIF; y iii) firmados por el contador público colombiano que los hubiere convertido. Si alguno de estos requerimientos no aplica en el país del domicilio del Proponente extranjero, el representante legal o el apoderado en Colombia deberán hacerlo constar bajo la gravedad de juramento. Así mismo se podrá acreditar este requisito por una firma de auditora externa.

### 6.5.3.1 Experiencia SEGÚN:

El factor SEGÚN del Proponente para propósitos de la capacidad residual es acreditado por medio de la relación entre: i) el valor total en Pesos de los contratos relacionados con la actividad de la construcción inscritos por el Proponente en el RUP, o Formato 5 – Capacidad residual en el segmento 72 “Servicios de Edificación, Construcción de Instalaciones y Mantenimiento” del Clasificador de Bienes y Servicios; y ii) el Presupuesto Oficial del Proceso de Contratación.

La relación indica el número de veces que el Proponente ha ejecutado contratos equivalentes a la cuantía del Proceso de Contratación objeto de la acreditación de la capacidad residual. Para Proponentes individuales se expresa así:

$$E = \frac{\text{Valor total de los contratos (COP)}}{\text{Presupuesto total estimado (COP)}}$$

Para Proponentes Plurales, el factor SEGÚN de un integrante se calcula así:

$$E = \frac{\text{Valor total de los contratos (COP)}}{(\text{Presupuesto total estimado} * \% \text{ de participación})}$$

El cálculo del factor SEGÚN para efectos de la capacidad residual de un integrante de un Proponente Plural debe tener en cuenta su participación en el Proceso de Contratación objeto del cálculo de la capacidad residual. Si el Proponente no es plural no hay lugar a porcentaje.

El puntaje al factor SEGÚN será asignado con base en la siguiente tabla:

Mayor a	Menor o igual a	Puntaje
0	3	60
3	6	80
6	10	100
10	Mayores	120

Para acreditar el factor SEGÚN, el Proponente debe diligenciar el Formato 5 – Capacidad residual el cual contiene los contratos inscritos en el segmento 72 y su valor total en Pesos Colombianos liquidados con el SMMLV. Así mismo, el Presupuesto Oficial estimado debe ser liquidado con el SMMLV para el año de publicación del Pliego de Condiciones del proceso de selección.

Los Proponentes o integrantes extranjeros sin domicilio o Sucursal en Colombia, adicionalmente deben aportar copia de los Contratos ejecutados o certificaciones de terceros que hubieran recibido los servicios de construcción de obras civiles bien sean públicos o privados. La información de los Contratos soportados con las certificaciones de terceros que hubieran recibido los servicios de construcción de obras civiles deben ser obligatoriamente los mismos que el Proponente presente en el Formato 3 – Experiencia. La información del Formato 5 – Capacidad residual deberá ser allegada en Pesos Colombianos, salvo donde se registre el valor del Contrato en la moneda del país de origen. Cuando el valor de los contratos esté expresado en monedas extranjeras deberá convertirse a Pesos Colombianos en los términos indicados en el numeral 1.13 del Pliego de Condiciones

### 6.5.3.2 Capacidad Financiera (CF):

El factor (CF) para propósitos de la capacidad residual se obtiene teniendo en cuenta el índice de liquidez del Proponente con base en la siguiente fórmula:

$$\text{Índice de liquidez} = \frac{\text{Activo Corriente}}{\text{Pasivo Corriente}}$$

El puntaje para la liquidez se debe asignar con base en la siguiente tabla:

Mayor a	Menor o igual a	Puntaje
0	0,5	20
0,5	0,75	25
0,75	1,00	30
1,00	1,5	35
1,5	Mayores	40

El índice de liquidez del Proponente se verifica con el RUP. Si el Proponente no tiene antigüedad suficiente para tener estados financieros auditados a 31 de diciembre del año inmediatamente anterior, deben tenerse en cuenta los estados financieros de corte trimestral



o de apertura, suscritos por el representante legal y el auditor.

Para los Proponentes o integrantes extranjeros sin domicilio o Sucursal en Colombia, la información requerida para el factor (CF) exigido para el cálculo de la capacidad residual del Proponente está contemplada en el numeral de los requisitos de capacidad financiera del Pliego de Condiciones.

Cuando el Proponente tiene un pasivo corriente igual a cero (0) y por consiguiente su índice de liquidez sea indeterminado, la Entidad debe otorgar el mayor puntaje en el componente de capacidad financiera (CF).

### 6.5.3.3 Capacidad Técnica (CT):

El factor (CT) para propósitos de la capacidad residual se asigna teniendo en cuenta el número de socios y profesionales de la arquitectura, ingeniería y geología vinculados mediante una relación laboral o contractual vigente conforme con la cual desarrollen actividades relacionadas directamente con la construcción.

Para acreditar el factor (CT) el Proponente o integrante nacional y extranjero con o sin Sucursal en Colombia deben diligenciar el Formato 5 – Capacidad residual.

El puntaje del factor (CT) se asigna con base en la siguiente tabla:

Desde	Hasta	Puntaje
1	5	20
6	10	30
11	Mayores	40

### 6.5.3.4 Saldos Contratos en Ejecución (SCE):

El Proponente debe presentar el Formato 5 – Capacidad residual suscrito por su representante legal y su revisor fiscal si el Proponente está obligado a tenerlo, o por el contador o su auditor independiente el cual contenga la lista de los contratos en ejecución tanto a nivel nacional como internacional indicando: i) el valor del Contrato; ii) el plazo del Contrato en meses; iii) la fecha de inicio de las obras del Contrato, día, mes, año; iv) si la obra la ejecuta un Consorcio o Unión Temporal junto con el porcentaje de participación del integrante que presenta el certificado, y v) si el Contrato se encuentra suspendido, de ser así, la fecha de suspensión. En el certificado debe constar expresamente si el Proponente tiene o no contratos en ejecución.

Para acreditar el factor (SCE) el Proponente tendrá en cuenta lo siguiente:

- i. El factor SCE es la suma de los montos por ejecutar de los contratos vigentes durante los 12 meses siguientes. Si el número de días por ejecutar en un contrato es superior a 12 meses, es decir 360 días, el factor (SCE) solo tendrá en cuenta la proporción lineal de 12 meses.



- II. Los Contratos de obras civiles en ejecución son aquellos que a la fecha de presentación de la oferta obligan al Proponente con Entidades Estatales o privadas para realizar obras civiles. Estas incluyen las obras civiles de los Contratos de concesión y los Contratos de obra suscritos con concesionarios, así como los contratos suspendidos y aquellos que no tengan acta de inicio. No se entenderán como contratos en ejecución los que se encuentren en liquidación.
- III. Se tendrán en cuenta los contratos de obras civiles en ejecución suscritos por el Proponente o por sociedades, Consorcios o Uniones Temporales en los cuales el Proponente tenga participación.
- IV. Si un Contrato se encuentra suspendido, el cálculo del (SCE) de dicho Contrato debe efectuarse asumiendo que lo que falta por ejecutar iniciará en la fecha de presentación de la oferta del Proceso de Contratación. Si el Contrato está suspendido el Proponente debe informar el saldo pendiente por ejecutar.
- V. El cálculo del factor (SCE) debe hacerse linealmente calculando una ejecución diaria equivalente al valor del contrato dividido por el plazo del contrato expresado en días. Este resultado se multiplica por el número de días pendientes para cumplir el plazo del contrato y si el Contrato es ejecutado por una estructura plural por la participación del Proponente en la respectiva estructura.
- VI. Para los Proponentes o integrantes extranjeros sin domicilio o Sucursal en Colombia deben diligenciar el Formato 5 – Capacidad residual firmado por la persona natural o el representante legal de la persona jurídica y el contador público colombiano que los hubiere convertido a Pesos Colombianos usando para ello la sección 1.13 del Pliego de Condiciones.

## 7 CRITERIOS PARA SELECCIONAR LA OFERTA MÁS FAVORABLE Y CRITERIOS DE DESEMPATE

La Entidad calificará las ofertas que hayan cumplido con los requisitos habilitantes con los siguientes puntajes:

Concepto	Puntaje máximo
Oferta económica	59,5
Factor de calidad	19
Apoyo a la industria nacional	20
Vinculación de personas con discapacidad	1
Emprendimientos y empresas de mujeres	0,25
Mipyme	0,25
Total	100

Las Entidades deberán reducir durante la evaluación de las ofertas dos puntos (2) a los Proponentes que se les haya impuesto una o más multas o cláusulas penales durante el último



año, contado a partir de la fecha prevista para el cierre del proceso, sin importar la cuantía y sin perjuicio de las demás consecuencias derivadas del incumplimiento. Esta reducción también afectará a los Consorcios y a las Uniones Temporales si alguno de sus integrantes se encuentra en la situación anterior.

La reducción del puntaje antes señalada no se materializará en caso de que los actos administrativos que hayan impuesto las multas sean objeto de medios de control jurisdiccional previstos en la Ley 1437 de 2011 o las normas que la modifiquen, adicionen o sustituyan. Además, se aplicará sin perjuicio de lo dispuesto en el artículo 6 de la Ley 2020 de 2020. Lo anterior de conformidad con el artículo 58 de la Ley 2195 de 2022 y las normas que lo modifiquen, sustituyan, adicionen o reglamenten.

## 7.1 OFERTA ECONÓMICA

Para calificar este factor se tendrá en cuenta el valor total indicado en la propuesta económica o el obtenido de la corrección aritmética. La propuesta económica deberá ser allegada en el Sobre No. 2 y firmada.

El valor de la propuesta económica debe presentarse en pesos colombianos y contemplar todos los costos directos e indirectos para la completa y adecuada ejecución de la obra del presente proceso, los riesgos y la administración de estos.

Al formular la oferta, el proponente acepta que estarán a su cargo todos los impuestos, tasas y contribuciones establecidos por las diferentes autoridades nacionales, departamentales o municipales y dentro de estos mismos niveles territoriales, los impuestos, tasas y contribuciones establecidos por las diferentes autoridades.

Los estimativos técnicos que hagan los proponentes para la presentación de sus ofertas deben tener en cuenta que la ejecución del contrato se regirá íntegramente por lo previsto en los documentos del proceso y que en sus cálculos económicos deben incluir todos los aspectos y requerimientos necesarios para cumplir con todas las obligaciones contractuales y asumir los riesgos previstos en dichos documentos.

El desglose de los Análisis de Precios Unitarios publicados por la entidad es únicamente de referencia, constituye una guía para la preparación de la oferta. Si existe alguna duda o interrogante sobre la presentación de estos Análisis de Precios Unitarios y el precio de estudios publicados por la entidad, es deber de los Proponente hacerlos conocer dentro del plazo establecido en el Anexo 2 – Cronograma para la presentación de observaciones al proyecto de pliego de condiciones para que la Entidad los pueda estudiar.

**IMPUESTOS:** El contratista pagará todos los impuestos, tasas y similares que se deriven de la ejecución del contrato, de conformidad con la Ley colombiana. Adicionalmente, El contratista

pagará las estampillas municipales que genere el contrato de conformidad con lo establecido en el artículo del acuerdo o el que se encuentre vigente. Al momento de confección de estos pliegos, los impuestos y tarifas vigentes son:

Retención en la Fuente	2%
------------------------	----

### 7.1.1 AIU

El proponente debe calcular un AIU que contenga todos los costos en los que incurre la organización del constructor para poder desarrollar la administración, los imprevistos y la utilidad o beneficio económico que pretende percibir por la ejecución del contrato.

El valor del AIU deberá ser expresado en porcentaje (%) y deberá consignarlo y discriminarlo en la propuesta económica. La Entidad no podrá exigir al Proponente el desglose del AIU o componentes internos de la administración (A) en la propuesta económica, sino solo la discriminación de su valor en porcentaje (%). Para el proponente que resulte adjudicatario se podrá solicitar el desglose del A.I.U. ofertado

Cuando el proponente exprese el AIU en porcentaje (%) y en pesos, prevalece el valor expresado en porcentaje (%). El porcentaje del A.I.U. que presenten los Proponentes no debe ser superior al porcentaje total del A.I.U establecido en el Formulario 1– Formulario de Presupuesto Oficial. En consecuencia, el Proponente puede configurar libremente el porcentaje individual de la A, de la I y de la U, siempre que la sumatoria de ellos no exceda el porcentaje total definido por la Entidad en el Formulario 1– Formulario de Presupuesto Oficial.

Los componentes internos de la administración (A) deberán ser presentados por el adjudicatario del presente Proceso de Contratación en la oportunidad establecida en el numeral 8.1.

### 7.1.2 CORRECCIONES ARITMÉTICAS

La Entidad solo efectuará correcciones aritméticas originadas por:

- A. Las operaciones aritméticas a que haya lugar en la propuesta económica cuando exista un error que surja de un cálculo meramente aritmético cuando la operación ha sido erróneamente realizada.
- B. El ajuste al peso ya sea por exceso o por defecto de los precios unitarios contenidos en la propuesta económica y del valor del IVA, así: cuando la fracción decimal del peso sea igual o superior a punto cinco (0.5) se aproximará por exceso al número entero siguiente del peso y cuando la fracción decimal del peso sea inferior a punto cinco (0.5) se aproximará por defecto al número entero.



La Entidad a partir del valor total corregido de las propuestas asignará el puntaje de conformidad con el proceso del numeral 4.1.4.

### 7.1.3 PRECIO ARTIFICIALMENTE BAJO

En el evento en el que el precio de una oferta, al momento de su evaluación, no parezca suficiente para garantizar una correcta ejecución del contrato, de acuerdo con la información recogida durante la etapa de planeación y particularmente durante el estudio del sector, la entidad aplicará el proceso descrito en el artículo 2.2.1.1.2.2.4. del Decreto 1082 de 2015, además podrá acudir a los parámetros definidos en la Guía para el manejo de ofertas artificialmente bajas en procesos de Contratación de Colombia Compra Eficiente, como un criterio metodológico.

### 7.1.4 DETERMINACIÓN DEL MÉTODO PARA LA PONDERACIÓN DE LA PROPUESTA ECONÓMICA

La Entidad seleccionará el método de ponderación de la propuesta económica de acuerdo con las siguientes alternativas:

Concepto	Método
1	Mediana con valor absoluto
2	Media geométrica
3	Media aritmética baja
4	Menor Valor

Para determinar el método de ponderación, la Entidad tomará los centavos de la Tasa de Cambio Representativa del Mercado (TRM), certificada por la Superintendencia Financiera de Colombia (en su sitio web: <https://www.superfinanciera.gov.co/publicacion/60819>).

El día de la audiencia efectiva de adjudicación, la entidad iniciará respondiendo y resolviendo las observaciones presentadas al informe de evaluación, de conformidad con el numeral 2.6. Acto seguido, la entidad iniciará la apertura de los sobres de las ofertas económicas y definirá el método de ponderación de las propuestas de acuerdo con la TRM que rija al día hábil siguiente; sin embargo, la entidad debe finalizar la apertura de los sobres económicos hasta antes de las 3:00 pm. De conformidad con lo anterior, la entidad no podrá abrir los sobres económicos teniendo conocimiento de la TRM que regirá al día hábil siguiente. En este sentido, atendiendo a las circunstancias anteriores y las particularidades de cada caso, la entidad podrá optar por suspender la audiencia y reiniciarla cuando lo considere conveniente, de manera que inicie y finalice la apertura de los sobres antes de las 3:00 pm del día respectivo.

En el evento que la entidad deba suspender la audiencia por cualquier motivo, se tendrá como



método de ponderación el que rija el día hábil siguiente del día en que efectivamente realice la apertura del segundo sobre.

En cualquiera de los supuestos señalados, la entidad debe iniciar y agotar la apertura de los sobres económicos y la definición del método de ponderación en un mismo día hasta antes de las 3:00 pm. Igualmente, el método definido el día de la apertura del sobre económico seguirá rigiendo aun cuando la entidad deba suspender la audiencia.

Para mayor claridad y, de acuerdo con lo indicado, la TRM que la entidad utilizará para determinar el método de ponderación será la que rija el día hábil siguiente del día en que efectivamente sea la apertura del segundo sobre. Esto es, la que la Superintendencia Financiera publique en horas de la tarde el día de la apertura del segundo sobre. [Por ejemplo, si la audiencia de adjudicación se realiza el 10 de febrero de 2020 y ese mismo día se abre el segundo sobre, la TRM que se usará para determinar el método de evaluación será la del 11 de febrero de 2020, que se publica en la tarde del 10 de febrero de 2020].

El método de ponderación se determinará de acuerdo con los rangos del siguiente cuadro:

Rango (inclusive)	Número	Método
De 0.00 a 0.24	1	Mediana con valor absoluto
De 0.25 a 0.49	2	Media geométrica
De 0.50 a 0.74	3	Media aritmética baja
De 0.75 a 0.99	4	Menor valor

En todos los casos se tendrá en cuenta hasta el séptimo (7°) decimal del valor obtenido como puntaje y las fórmulas se aplicarán con las propuestas que no han sido rechazadas y se encuentran válidas.

Las propuestas que al aplicar las fórmulas obtengan puntajes negativos obtienen cero (0) puntos en la oferta económica.

#### A. Mediana con valor absoluto

La entidad calculará el valor de la mediana con los valores de las propuestas hábiles. En esta alternativa se entenderá por mediana de un grupo de valores el resultado del cálculo que se obtiene mediante la aplicación del siguiente proceso: la Entidad ordena los valores de las propuestas hábiles de manera descendente. Si el número de valores es impar, la mediana corresponde al valor central, si el número de valores es par, la mediana corresponde al promedio de los dos valores centrales.



$$Me = \text{Mediana}(V_1; V_2; \dots; V_m)$$

Donde:

- $V_i$ : Es el valor total corregido de cada una de las propuestas "i".
- $m$ : Es el número total de propuestas económicas válidas recibidas por la Entidad Estatal.
- $Me$ : Es la mediana calculada con los valores de las propuestas económicas válidas.

Bajo este método la entidad asignará puntaje así:

- I. Si el número de valores de las propuestas hábiles es impar, el máximo puntaje será asignado a la propuesta que se encuentre en el valor de la mediana. Para las otras propuestas, se utiliza la siguiente fórmula:

$$\text{Puntaje} = \left[ \left\{ 1 - \left| \frac{Me - V_i}{Me} \right| \right\} * \text{Puntaje máximo} \right]$$

Donde:

- $Me$ : Es la mediana calculada con los valores de las propuestas económicas válidas.
- $V_i$ : Es el valor total corregido de cada una de las propuestas "i".

- II. Si el número de valores de las propuestas hábiles es par, se asignará el máximo puntaje a la propuesta que se encuentre inmediatamente por debajo de la mediana. Para las otras propuestas, se utiliza la siguiente fórmula

$$\text{Puntaje} = \left[ \left\{ 1 - \left| \frac{V_{Me} - V_i}{V_{Me}} \right| \right\} * \text{Puntaje máximo} \right]$$

Donde:

- $V_{Me}$ : Es el valor de la propuesta económica válida inmediatamente por debajo de la mediana.
- $V_i$ : Es el valor total corregido de cada una de las propuestas "i".

## B. Media Geométrica

Para calcular la Media Geométrica se tomará el valor de las propuestas hábiles para el respectivo factor de calificación para asignar el puntaje de conformidad con el siguiente procedimiento:

$$MG = \sqrt[n]{V_1 * V_2 * V_3 * \dots * V_n}$$

Donde:

- $MG$ : Es la media geométrica de todas las ofertas habilitadas.
- $V_1$ : Es el valor de una propuesta habilitada.
- $V_n$ : Es el valor de la propuesta n habilitada.
- $n$ : La cantidad total de propuestas habilitadas.

Para efectos de la asignación de puntaje se tendrá en cuenta lo siguiente: se asignará el máximo puntaje al valor de la propuesta que se encuentre más cerca (por exceso o por defecto) al valor de la media geométrica calculada para el factor correspondiente.

Las demás propuestas recibirán puntaje de acuerdo con la siguiente ecuación:

$$\text{Puntaje} = \text{Puntaje máximo} * \left( 1 - \left( \frac{|MG - V_i|}{MG} \right) \right)$$

**Nota:** Cuando el resultado de la formula anterior sea un número negativo, se asignará 0,0 puntos.

### C. Media Aritmética Baja

Consiste en determinar el promedio aritmético entre la propuesta válida más baja y el promedio simple de las ofertas hábiles para calificación económica.

$$\underline{X}_B = \frac{(V_{\min} + \underline{X})}{2}$$

Donde:

- $V_{\min}$ : Es el valor total corregido de la propuesta válida más baja.
- $\underline{X}$ : Es el promedio aritmético simple de las propuestas económicas válidas.
- $\underline{X}_B$ : Es la media aritmética baja.

La Entidad procederá a ponderar las propuestas de acuerdo con la siguiente formula:

$$\text{Puntaje} = \left\{ \begin{array}{l} \text{Puntaje máximo} \\ * \left( 1 - \left( \frac{X_B - V_i}{X_B} \right) \right) \text{ Para valores menores o iguales a } \underline{X}_B \quad \text{Puntaje máximo} \\ * \left( 1 - \left( \frac{|X_B - V_i|}{X_B} \right) \right) \text{ Para valores mayores a } \underline{X}_B \end{array} \right\}$$

Donde:

- $\underline{X}_B$ : Es la media aritmética baja.
- $V_i$ : Es el valor total corregido de cada una de las propuestas "i".

### D. Menor Valor

La Entidad otorgará el máximo puntaje a la oferta económica hábil para calificación económica de menor valor.



$$V_{min} = \text{Mínimo } (V_1; V_2 \dots; \dots V_m)$$

Donde:

- $V_i$ : Es el valor total corregido de cada una de las propuestas "i".
- m: Es el número total de propuestas económicas válidas recibidas por la Entidad Estatal.
- $V_{min}$ : Es el valor total corregido de la propuesta válida más baja.

La Entidad procederá a ponderar las propuestas de acuerdo con la siguiente fórmula:

$$\text{Puntaje} = \frac{\text{Puntaje máximo} * V_{min}}{V_i}$$

Donde:

- $V_{min}$ : Es el valor total corregido de la propuesta válida más baja.
- $V_i$ : Es el valor total corregido de cada una de las propuestas "i".

## 7.2 FACTOR DE CALIDAD

La Entidad asignará el puntaje de factor de calidad como sigue:

Concepto	Puntaje
(ii) disponibilidad y condiciones funcionales de la maquinaria de obra;	19
Total	19

Las Entidades Estatales deben consultar y analizar las anotaciones vigentes que reposen en el Registro Nacional de Obras Civiles Inconclusas de que trata la Ley 2020 de 2020. En el evento que las personas naturales o jurídicas, nacionales o extranjeras domiciliadas o con sucursal en Colombia, o integrantes de Proponentes Plurales, cuenten con alguna anotación vigente de obra civil inconclusa, en el mencionado registro, se descontará un (1) punto de la sumatoria obtenida en relación con el factor de calidad.

No se descontará el puntaje en los términos previsto en el inciso anterior cuando el Proponente no oferte el factor de calidad, por lo que éste obtendrá cero (0) puntos en este criterio de evaluación. En esta circunstancia, la Entidad no podrá descontar el puntaje de la sumatoria obtenida en los demás criterios de ponderación.

### 7.2.1 DISPONIBILIDAD Y CONDICIONES FUNCIONALES DE LA MAQUINARIA DE OBRA

La entidad asignará diecinueve (19) puntos al Proponente que se comprometa a utilizar maquinaria con una edad menor a veinte (20) años mediante la suscripción del Formato 7B – Disponibilidad y condiciones funcionales de la maquinaria de obra. En caso de que la maquinaria haya sido repontenciada, los (20) años cuentan desde la fecha de repotenciación de la maquina.

Se asignará cero (0) puntos al proponente que no ofrezca la maquinaria en las condiciones requeridas o la ofrezca sin cumplir con las exigencias dispuestas en este pliego de condiciones.

La verificación de este ofrecimiento se hará por parte de la interventoría en la ejecución del contrato. En virtud de lo anterior, el adjudicatario del proceso de contratación deberá acreditar que la maquinaria se encuentra en las condiciones aquí descritas, para lo cual, allegará el documento idóneo.

### 7.3 APOYO A LA INDUSTRIA NACIONAL

Los Proponentes pueden obtener puntaje de apoyo a la industria nacional por: i) Servicios Nacionales o con Trato Nacional o por ii) la incorporación de componente nacional en servicios extranjeros. La Entidad en ningún caso otorgará simultáneamente el puntaje por ambos aspectos.

Los puntajes para estimular a la industria nacional se relacionan en la siguiente tabla:

Concepto	Puntaje
Promoción de Servicios Nacionales o con Trato Nacional	20
Incorporación de componente nacional en servicios extranjeros	5

#### 7.3.1 PROMOCIÓN DE SERVICIOS NACIONALES O CON TRATO NACIONAL

De conformidad con la consulta del Registro de Productores de Bienes Nacionales, realizada en fecha 28 de febrero de 2024, se determinó que los bienes relevantes para el desarrollo de la obra no se encuentran incluidos en dicho registro de conformidad con el numeral 3 del artículo 2.2.1.2.4.2.9. del Decreto 1082 de 2015. Por tal motivo, se otorgará el puntaje de apoyo a la industria nacional a los Proponentes que se comprometan a vincular al desarrollo del objeto contractual un porcentaje de empleados o contratistas por prestación de servicios colombianos, de al menos el cuarenta por ciento (40 %), sin perjuicio de incluir uno superior del personal requerido para el cumplimiento del contrato.

En el caso de Proponentes Plurales todos, varios o cualquiera de sus integrantes podrá vincular un porcentaje de empleados o contratistas por prestación de servicios colombianos, de al menos el cuarenta por ciento (40 %), sin perjuicio de incluir uno superior del personal requerido para el cumplimiento del contrato.

Además de la incorporación del bien nacional relevante o del porcentaje de personal colombiano requerido para la ejecución del contrato, tratándose de Proponentes Plurales, su composición deberá estar acorde con lo exigido por la noción de Servicios Nacionales prevista en el artículo 2.2.1.1.1.3.1 del Decreto 1082 de 2015, de lo que dependerá la franja del puntaje aplicable en lo referente al apoyo de la industria nacional.



Para tales efectos en la siguiente tabla se indican las posibles composiciones de Proponentes Plurales, la regla de origen que les aplica en virtud de dicha conformación, así como la franja de puntaje correspondiente:

No.	Composición del Proponente Plural	Regla de origen aplicable	Puntaje aplicable
1.	Únicamente integrantes colombianos	Decreto 1082 de 2015	Promoción de Servicios Nacionales o con Trato Nacional (4.3.1)
2.	Colombianos en asocio con extranjeros con trato nacional	Decreto 1082 de 2015	Promoción de Servicios Nacionales o con Trato Nacional (4.3.1)
3.	Únicamente integrado por extranjeros con trato nacional	La regla de origen del país con el que se tenga acuerdo comercial o la del Decreto 1082 de 2015. Si el Proponente Plural no especifica a cuál regla se acoge, se aplicará la del Decreto 1082 de 2015.	Promoción de Servicios Nacionales o con Trato Nacional (4.3.1)
4.	Proponente plural en el que al menos uno de los integrantes es extranjero sin trato nacional.	No aplica la regla de origen del Decreto 1082 de 2015, ni la de los países de origen.	Incorporación de componente nacional en servicios extranjeros (4.3.2)

### 7.3.1 INCORPORACIÓN DE COMPONENTE NACIONAL EN SERVICIOS EXTRANJEROS

La Entidad Estatal asignará cinco (5) puntos a los Proponentes extranjeros sin derecho a Trato Nacional o a Proponentes Plurales en los que al menos uno de sus integrantes sea un extranjero sin derecho a Trato Nacional, que incorporen a la ejecución del contrato más del noventa por ciento (90 %) del personal técnico, operativo y profesional de origen colombiano.

Por otro lado, el Proponente que ofrezca personal colombiano con títulos académicos otorgados en el exterior deberá acreditar la convalidación de estos títulos en Colombia ante el Ministerio de Educación Nacional. En este sentido, para acreditar los títulos académicos otorgados en el exterior se requiere presentar la Resolución expedida por el Ministerio de Educación Nacional que convalida el título obtenido en el exterior.

Para recibir el puntaje por incorporación de componente colombiano, el representante legal o el apoderado del Proponente deberá diligenciar el Formato 9B – Incorporación de Componente Nacional en Servicios Extranjeros en el cual manifieste bajo la gravedad de juramento que incorporará en la ejecución del contrato más del noventa por ciento (90%) de personal técnico, operativo y profesional de origen colombiano, en caso de resultar adjudicatario del Proceso de Contratación.

La Entidad Estatal únicamente otorgará el puntaje por promoción de la incorporación de componente nacional cuando el Proponente que presente el Formato 9B – Incorporación de



Componente Nacional en Servicios Extranjeros no haya recibido puntaje alguno por promoción de Servicios Nacionales o con Trato Nacional.

El Formato 9B – Incorporación de Componente Nacional en Servicios Extranjeros solo debe ser aportado por los Proponentes extranjeros sin derecho a trato nacional que opten por incorporar personal colombiano. En el evento que un Proponente extranjero sin derecho a Trato a Nacional o un Proponente Plural en el que al menos uno de sus integrantes sea un extranjero sin Trato Nacional, en lugar del Formato 9B – Incorporación de Componente Nacional en Servicios Extranjeros, presente el Formato 9 A – Promoción de Servicios Nacionales o con Trato Nacional, no habrá lugar a otorgar puntaje por el factor del numeral 4.3.1. del documento base ni por el regulado en este numeral.

En caso de no efectuar ningún ofrecimiento, el puntaje por este factor será de cero (0).

#### **7.4 VINCULACIÓN DE PERSONAS CON DISCAPACIDAD**

La entidad asignará un (1) punto al proponente que acredite el número mínimo de personas con discapacidad de acuerdo con el número total de trabajadores de la planta de su personal en los términos señalados en el artículo 2.2.1.2.4.2.6. del Decreto 1082 de 2015 (adicionado por el Decreto 392 de 2018).

Para esto debe presentar: i) el Formato 8 – Vinculación de personas con discapacidad – suscrito por la persona natural, el representante legal o el revisor fiscal, según corresponda en el cual certifique el número total de trabajadores vinculados a la planta de personal del proponente o sus integrantes a la fecha de cierre del proceso de selección ii) acreditar el número mínimo de personas con discapacidad en su planta de personal, de conformidad con lo señalado en el certificado expedido por el Ministerio de Trabajo, el cual deberá estar vigente a la fecha de cierre del proceso de selección.

Para los proponentes plurales, la entidad tendrá en cuenta la planta de personal del integrante del proponente plural que aporte como mínimo el cuarenta por ciento (40%) de la experiencia requerida para el proceso de contratación. Este porcentaje de experiencia se tomará sobre el “Valor mínimo a certificar (como % del Presupuesto Oficial de obra expresado en SMMLV)” de conformidad con el numeral 3.5.8, sin importar si la experiencia es general o específica.

El Formato 8, en el caso de los proponentes plurales, debe suscribirse por la persona natural o el representante legal de la persona jurídica que aporte como mínimo el cuarenta por ciento (40%) de la experiencia requerida para el proceso de contratación.

#### **7.5 EMPRENDIMIENTOS Y EMPRESAS DE MUJERES**

La Entidad asignará un puntaje de cero punto veinticinco (0.25) puntos al Proponente que acredite la calidad de emprendimientos y empresas de mujeres con domicilio en el territorio nacional de conformidad con lo previsto en el artículo 2.2.1.2.4.2.14. del Decreto 1082 de 2015 o la norma que lo modifique, sustituya o complementa.



Para que el Proponente obtenga este puntaje debe diligenciar el Formato 13 – Acreditación de emprendimientos y empresas de mujeres y aportar la documentación requerida. Si el Proponente debió subsanar dicho formato y/o los documentos exigidos para probar esta condición será válido para el criterio diferencial en cuanto al requisito habilitante relacionado con el número de contratos aportados para demostrar la experiencia solicitada. Sin embargo, no se tendrá en cuenta para la asignación de puntaje, por lo que obtendrá cero (0) puntos por este factor de evaluación.

Tratándose de Proponentes Plurales este puntaje se otorgará si por lo menos uno de los integrantes acredita la calidad de emprendimientos y empresas de mujeres y tiene una participación igual o superior al diez por ciento (10 %) en el Consorcio o en la Unión Temporal.

La asignación de este puntaje no excluye la aplicación del puntaje para Mipyme

## 7.6 MIPYME DOMICILIADA EN COLOMBIA

La Entidad otorgará un puntaje de cero punto veinticinco (0.25) puntos al Proponente que acredite la calidad de Mipyme domiciliada en Colombia de conformidad con el artículo 2.2.1.2.4.2.4 del Decreto 1082 de 2015, en concordancia con el parágrafo del artículo 2.2.1.13.2.4 del Decreto 1074 de 2015, o la norma que lo modifique, complemente o sustituya.

Así las cosas, para obtener el puntaje, el Proponente entregará copia del certificado del Registro Único de Proponentes, el cual deberá encontrarse vigente y en firme al momento de su presentación. Si el Proponente debió subsanar la entrega del RUP, éste será válido para los criterios diferenciales en cuanto a los requisitos habilitantes relacionados con el número de contratos aportados para demostrar la experiencia solicitada y los índices de la Capacidad Financiera y Organizacional. Sin embargo, el certificado no se tendrá en cuenta para la asignación del puntaje adicional, por lo que obtendrá cero (0) puntos por este factor de evaluación.

Tratándose de Proponentes Plurales este puntaje se otorgará si por lo menos uno de los integrantes acredita la calidad de Mipyme y tiene una participación igual o superior al diez por ciento (10%) en el Consorcio o en la Unión Temporal.

## 7.7 CRITERIOS DE DESEMPATE

En caso de empate en el puntaje total de dos o más ofertas deberán aplicarse las siguientes reglas de acuerdo con cada uno de los numerales, de forma sucesiva y excluyente, para seleccionar al Proponente favorecido, respetando en todo caso las obligaciones contenidas en los Acuerdos Comerciales vigentes, especialmente en materia de trato nacional:

1. Preferir la oferta de bienes o servicios nacionales frente a la oferta de bienes o servicios extranjeros. El Proponente acreditará este factor de desempate de acuerdo con las reglas definidas en el numeral 4.4.1 y con los documentos señalados en la sección 4.4.1.1 del Pliego de Condiciones. Por tanto, este criterio de desempate se probará con los mismos documentos que se presentan para el puntaje de apoyo a la industria nacional. Para el caso de los Proponentes Plurales, todos los integrantes deberán demostrar el origen nacional de la oferta en las condiciones indicadas en los numerales anteriormente citados.



2. Preferir la propuesta de la mujer cabeza de familia. Su acreditación se realizará en los términos del párrafo del artículo 2 de la Ley 82 de 1993, modificado por el artículo 1 de la Ley 1232 de 2008, o la norma que lo modifique, aclare, adicione o sustituya, es decir, la condición de mujer cabeza de familia y la cesación de esta se otorgará desde el momento en que ocurra el respectivo evento y se declare ante un notario. Esta certificación debe tener una fecha de expedición no mayor a treinta (30) días calendario anteriores a la fecha del cierre del Proceso de Contratación y en esta deberá verificarse el cumplimiento de los requisitos indicados en el artículo 1 de la Ley 1232 de 2008. En caso de modificarse la fecha de cierre del proceso, se tendrá como referencia para establecer el plazo de vigencia del certificado la fecha originalmente contemplada en el Pliego de Condiciones definitivo.

Igualmente, se preferirá la propuesta de la mujer víctima de violencia intrafamiliar, la cual acreditará esta condición de conformidad con el artículo 21 de la Ley 1257 de 2008 o la norma que lo modifique, aclare, adicione o sustituya, esto es, cuando se profiera una medida de protección expedida por la autoridad competente. En virtud del artículo 16 de la Ley 1257 de 2008 o la norma que lo modifique, aclare, adicione o sustituya, la medida de protección la debe impartir el comisario de familia del lugar donde ocurrieron los hechos y, a falta de este, del juez civil municipal o promiscuo municipal, o la autoridad indígena en los casos de violencia intrafamiliar en las comunidades de esa naturaleza.

En el caso de las personas jurídicas se preferirá a aquellas en las que participen mayoritariamente mujeres cabeza de familia y/o mujeres víctimas de violencia intrafamiliar, para lo cual el representante legal o el revisor fiscal, según corresponda, diligenciará el «Formato 10<sup>a</sup> – Participación mayoritaria de mujeres cabeza de familia y/o mujeres víctimas de violencia intrafamiliar (persona jurídica)», mediante el cual acreditará, bajo la gravedad del juramento, que más del cincuenta por ciento (50 %) de la composición accionaria o cuota parte de la persona jurídica está constituida por mujeres cabeza de familia y/o mujeres víctimas de violencia intrafamiliar. Además, deberá probar la condición indicada de cada una de las mujeres que participen en la sociedad, aportando los documentos que avalen el cumplimiento de los requisitos, de acuerdo con los dos incisos anteriores.

Finalmente, en el caso de los Proponentes Plurales, se preferirá la oferta cuando cada uno de los integrantes acredite alguna de las condiciones señaladas en los incisos anteriores de este numeral.

Debido a que para el otorgamiento de este criterio de desempate se entregan certificados que contienen datos sensibles, de acuerdo con el artículo 5 de la Ley 1581 de 2012 o la norma que lo modifique, aclare, adicione o sustituya, se requiere que el titular de la información, como son las mujeres víctimas de violencia intrafamiliar, en los términos del literal a) del artículo 6 de la Ley 1581 de 2012, diligencien el «Formato 11 – Autorización para el tratamiento de datos personales» mediante el cual autoricen de manera previa y expresa el tratamiento de esta información, como requisito para el otorgamiento del criterio de desempate.

3. Preferir la propuesta presentada por el proponente que acredite en las circunstancias establecidas en la ley que por lo menos el diez por ciento (10 %) de su nómina está en condición de discapacidad, de acuerdo con el artículo 24 de la Ley 361 de 1997 o la norma que lo modifique, aclare, adicione o sustituya, debidamente certificadas por la oficina del



Ministerio del Trabajo de la respectiva zona, que hayan sido contratados con por lo menos un (1) año de anterioridad a la fecha de cierre del presente Proceso de Contratación o desde el momento de la constitución de la persona jurídica cuando esta es inferior a un (1) año y que manifieste adicionalmente que mantendrá dicho personal por un lapso igual al término de ejecución del contrato, para lo cual deberá diligenciar el «Formato 10 B – Vinculación de personas en condición de discapacidad». En caso de modificarse la fecha de cierre del proceso, se tendrá como referencia para establecer el plazo de vigencia del certificado la fecha originalmente contemplada en el Pliego de Condiciones definitivo.

Si la oferta es presentada por un Proponente Plural, el integrante que acredite que el diez por ciento (10 %) de su nómina está en condición de discapacidad, en los términos del presente numeral, debe tener una participación de por lo menos el veinticinco por ciento (25 %) en la estructura plural y aportar como mínimo el veinticinco por ciento (25 %) de la experiencia acreditada en la oferta.

El tiempo de vinculación en la planta referida de que trata este numeral se acreditará con el certificado de aportes a seguridad social del último año o del tiempo de su constitución cuando su conformación sea inferior a un (1) año, en el que se demuestren los pagos realizados por el empleador.

4. Preferir la propuesta presentada por el oferente que acredite la vinculación en mayor proporción de personas que no sean beneficiarios de la pensión de vejez, familiar o de sobrevivencia y que hayan cumplido el requisito de edad de pensión establecido en la ley. Para ello la persona natural, el representante legal de la persona jurídica o el revisor fiscal, según corresponda, diligenciará el «Formato 10 C – Vinculación de personas no beneficiarias de la pensión de vejez, familiar o sobrevivencia – (Empleador – Proponente)», mediante la cual certificará bajo la gravedad del juramento las personas vinculadas en su nómina y el número de trabajadores que no son beneficiarios de la pensión de vejez, familiar o de sobrevivencia y que cumplieron el requisito de edad de pensión. Solo se valdrá la vinculación de aquellas personas que se encuentren en las condiciones descritas y que hayan estado vinculadas con una anterioridad igual o mayor a un (1) año contado a partir de la fecha del cierre del Proceso de Contratación. Para los casos de constitución inferior a un (1) año, se tendrá en cuenta a aquellos que hayan estado vinculados desde el momento de la constitución de la persona jurídica. En caso de modificarse la fecha de cierre del proceso, se tendrá como referencia para establecer el plazo de vigencia del certificado la fecha originalmente contemplada en el Pliego de Condiciones definitivo.

El tiempo de vinculación en la planta referida de que trata el inciso anterior se acreditará con el certificado de aportes a la seguridad social del último año o del tiempo de constitución de la persona jurídica en caso de que esta sea inferior a un (1) año, en el que se demuestre los pagos realizados por el empleador.

En el caso de los Proponentes Plurales, su representante legal diligenciará el «Formato 10 C – Vinculación de personas no beneficiarias de la pensión de vejez, familiar o sobrevivencia – (Empleador – Proponente)», mediante el cual certifique el número de trabajadores vinculados que son personas no beneficiarias de la pensión de vejez, familiar o de sobrevivencia, y que cumplieron el requisito de edad de pensión establecido en la ley, de todos los integrantes del

proponente. Las personas enunciadas anteriormente podrán estar vinculadas a cualquiera de sus integrantes.

En cualquiera de los dos supuestos anteriores, para el otorgamiento del criterio de desempate, cada uno de los trabajadores que cumpla las condiciones previstas por la ley diligenciará el «Formato 10 C – Vinculación de personas no beneficiarias de la pensión de vejez, familiar o sobrevivencia (Trabajador)», mediante el cual certifica bajo la gravedad de juramento que no es beneficiario de pensión de vejez, familiar o sobrevivencia, y cumple la edad de pensión; además, se deberá allegar el documento de identificación del trabajador que lo firma.

La mayor proporción se definirá en relación con el número total de trabajadores vinculados en la planta de personal, por lo que se preferirá al oferente que acredite un mayor porcentaje. En el caso de Proponentes Plurales, la mayor proporción se definirá con la sumatoria de trabajadores vinculados en la planta de personal de cada uno de sus integrantes.

5. Preferir la propuesta presentada por el oferente que acredite, que por lo menos el diez por ciento (10 %) de su nómina pertenece a población indígena, negra, afrocolombiana, raizal, palanquera, Rrom o gitana, para lo cual, la persona natural, el representante legal o el revisor fiscal, según corresponda, bajo la gravedad del juramento, diligenciará el «Formato 10D – Vinculación de población indígena, negra, afrocolombiana, raizal, palenquera, Rrom o gitana» mediante el cual certifica las personas vinculadas a su nómina y el número de identificación y el nombre de las personas que pertenecen a la población indígena, negra, afrocolombiana, raizal, palanquera, Rrom o gitana. Solo se tendrá en cuenta aquellas personas que hayan estado vinculadas con una anterioridad igual o mayor a un (1) año contado a partir de la fecha del cierre del proceso. Para los casos de constitución inferior a un (1) año, se valdrá a aquellos que hayan estado vinculados desde el momento de la constitución de la persona jurídica. En caso de modificarse la fecha de cierre del proceso, se tendrá como referencia para establecer el plazo de vigencia del certificado la fecha originalmente contemplada en el Pliego de Condiciones definitivo.

El tiempo de vinculación en la planta referida de que trata el inciso anterior se acreditará con el certificado de aportes a seguridad social en el que se demuestren los pagos realizados por el empleador en el último año contado a partir de la fecha del cierre del proceso o del tiempo de su constitución cuando esta es inferior a un (1) año.

Además, deberá aportar la copia de la certificación expedida por el Ministerio del Interior en la cual acredite que los trabajadores pertenecen a la población indígena, negra, afrocolombiana, raizal, palenquera, Rrom o gitana en los términos del Decreto Ley 2893 de 2011, o la norma que lo modifique, sustituya o complementa.

En el caso de los Proponentes Plurales, su representante legal diligenciará el «Formato 10 D – Vinculación de población indígena, negra, afrocolombiana, raizal, palenquera, Rrom o gitana», mediante el cual certifica que por lo menos el diez por ciento (10 %) del total de la nómina de sus integrantes pertenece a población indígena, negra, afrocolombiana, raizal, palanquera, Rrom o gitana. Este porcentaje se definirá de acuerdo con la sumatoria de la nómina de cada uno de los integrantes del Proponente Plural. Las personas enunciadas anteriormente podrán estar vinculadas a cualquiera de sus integrantes. En todo caso, deberá aportar la copia de la certificación expedida por el Ministerio del Interior, en la cual acredite que el trabajador pertenece



a la población indígena, negra, afrocolombiana, raizal, palenquera, Rrom o gitana en los términos del Decreto Ley 2893 de 2011, o la norma que lo modifique, sustituya o complemente.

Debido a que para el otorgamiento de este criterio de desempate se entregan certificados que contienen datos sensibles, de acuerdo con el artículo 5 de la Ley 1581 de 2012 o la norma que lo modifique, aclare, adicione o sustituya, se requiere que el titular de la información de estos, como son las personas que pertenecen a la población indígena, negra, afrocolombiana, raizal, palenquera, Rrom o gitana, en los términos del literal a) del artículo 6 de la Ley 1581 de 2012, diligencien el «Formato 11- Autorización para el tratamiento de datos personales» mediante el cual autoriza de manera previa y expresa el tratamiento de la información, como requisito para el otorgamiento del criterio de desempate.

6. Preferir la propuesta de personas naturales en proceso de reintegración o reincorporación para lo cual presentará copia de alguno de los siguientes documentos: i) la certificación en las desmovilizaciones colectivas que expida la Oficina del Alto Comisionado para la Paz, ii) el certificado que emita el Comité Operativo para la Dejación de las Armas respecto de las personas desmovilizadas en forma individual, iii) el certificado que emita la Agencia para la Reincorporación y la Normalización que acredite que la persona se encuentra en proceso de reincorporación o reintegración o iv) cualquier otro certificado que para el efecto determine la Ley. Además, se entregará copia del documento de identificación de la persona en proceso de reintegración o reincorporación.

En el caso de las personas jurídicas, el representante legal o el revisor fiscal, si están obligados a tenerlo, diligenciarán el «Formato 10 E- Participación mayoritaria de personas en proceso de reincorporación y/o reintegración (personas jurídicas)», por medio del cual certificarán bajo la gravedad de juramento que más del cincuenta por ciento (50 %) de la composición accionaria o cuotas partes de la persona jurídica está constituida por personas en proceso de reintegración o reincorporación. Además, deberá aportar alguno de los certificados del inciso anterior, junto con los documentos de identificación de cada una de las personas que está en proceso de reincorporación o reintegración.

Tratándose de Proponentes Plurales, se preferirá la oferta cuando todos los integrantes sean personas en proceso de reincorporación, para lo cual se entregará alguno de los certificados del inciso primero de este numeral, y/o personas jurídicas donde más del cincuenta por ciento (50 %) de la composición accionaria o cuotas partes esté constituida por personas en proceso de reincorporación, para lo que el representante legal, o el revisor fiscal, si está obligado a tenerlo, diligenciarán, bajo la gravedad del juramento, el «Formato 10 E – Participación mayoritaria de personas en proceso de reincorporación (personas jurídica integrante del Proponente Plural)», y aportará los documentos de identificación de las personas en proceso de reincorporación.

Debido a que para el otorgamiento de este criterio de desempate se entregan certificados que contienen datos sensibles, de acuerdo con el artículo 5 de la Ley 1581 de 2012 o la norma que lo modifique, aclare, adicione o sustituya, se requiere que el titular de la información, como son las personas en proceso de reincorporación o reintegración, en los términos del literal a) del artículo 6 de la Ley 1581 de 2012, diligencien el «Formato 11- Autorización para el tratamiento de datos personales» mediante el cual autoriza de manera previa y expresa el tratamiento de la información, como requisito para el otorgamiento del criterio de desempate.

7. Preferir la oferta presentada por un Proponente Plural siempre que se cumplan las condiciones de los siguientes literales:

(a) Esté conformado por al menos una madre cabeza de familia y/o una persona en proceso de reincorporación o reintegración, para lo cual se acreditarán estas condiciones de acuerdo con lo previsto en el inciso 1 del numeral 2 y/o el inciso 1 del numeral 6, de los criterios de desempate del presente Pliego de Condiciones; o por una persona jurídica en la cual participe o participen mayoritariamente madres cabeza de familia y/o personas en proceso de reincorporación o reintegración, para lo cual el representante legal o el revisor fiscal, si están obligados a tenerlo, diligenciará el «Formato 10 F – Participación mayoritaria de mujeres cabeza de familia y/o personas en proceso de reincorporación o reintegración (personas jurídicas)», mediante el cual certifica, bajo la gravedad de juramento, que más del cincuenta por ciento (50 %) de la composición accionaria o cuota parte de la persona jurídica está constituida por madres cabeza de familia y/o personas en proceso de reincorporación o reintegración. Además, deberá acreditar la condición indicada de las personas que participe en la sociedad que sean mujeres cabeza de familia y/o personas en proceso de reincorporación o reintegración, allegando los documentos de cada uno de ellos, de acuerdo con lo previsto en este literal. Este integrante debe tener una participación de por lo menos el veinticinco por ciento (25 %) en el Proponente Plural.

(b) el integrante del Proponente Plural de que trata el anterior literal debe aportar mínimo el veinticinco por ciento (25 %) de la experiencia acreditada en la oferta.

según en relación con el integrante del literal a) ni la madre cabeza de familia o la persona en proceso de reincorporación o reintegración, ni la persona jurídica, ni sus accionistas, socios o representantes legales podrán ser empleados, socios o accionistas de otro de los integrantes del Proponente Plural, para lo cual el integrante persona natural o el representante legal de la persona jurídica de que trata el literal a) lo manifestará diligenciando el «Formato 10 F Participación mayoritaria de mujeres cabeza de familia y/o personas en proceso de reincorporación y/o reintegración».

Debido a que para el otorgamiento de este criterio de desempate se entregan certificados que contienen datos sensibles, de acuerdo con el artículo 5 de la Ley 1581 de 2012 o la norma que lo modifique, aclare, adicione o sustituya, se requiere que el titular de la información, como son las personas en proceso de reincorporación y/o reintegración, en los términos del literal a) del artículo 6 de la Ley 1581 de 2012, diligencien el «Formato 11- Autorización para el tratamiento de datos personales» mediante el cual autoriza de manera previa y expresa el tratamiento de esta información, como requisito para el otorgamiento del criterio de desempate.

8. Preferir la oferta presentada por una Mipyme, lo cual se verificará en los términos del párrafo del artículo 2.2.1.2.4.2.4 del Decreto 1082 de 2015, en concordancia con el párrafo del artículo 2.2.1.13.2.4 del Decreto 1074 de 2015. En este sentido, el tamaño empresarial se acreditará con la copia del certificado del Registro Único de Proponentes, el cual deberá encontrarse vigente y en firme al momento de su presentación

Asimismo, se preferirá la oferta presentada por una cooperativa o asociaciones mutuales para lo cual se aportará el certificado de existencia y representación legal expedido por la cámara de comercio o la autoridad respectiva. En el caso específico en que el empate se presente entre cooperativas o asociaciones mutuales que tengan el tamaño empresarial de grandes empresas



junto con micro, pequeñas o medianas, se preferirá la oferta de las cooperativas o asociaciones mutuales que cumplan con los criterios de clasificación empresarial definidos por el Decreto 1074 de 2015 o la norma que lo modifique, aclare, adicione o sustituya, que sean micro, pequeñas o medianas.

Tratándose de Proponentes Plurales, se preferirá la oferta cuando cada uno de los integrantes acredite alguna de las condiciones señaladas en los incisos anteriores de este numeral. En el evento en que se presente empate entre Proponentes Plurales cuyos integrantes estén conformados únicamente por cooperativas y asociaciones mutuales que tengan la calidad de grandes empresas junto con otras en las que los integrantes tengan la condición de micro, pequeñas o medianas, se preferirá la oferta de aquellos Proponentes Plurales en los cuales al menos uno de sus integrantes sea una cooperativa o asociación mutua que cumpla con los criterios de clasificación empresarial definidos por el Decreto 1074 de 2015 o la norma que lo modifique, aclare, adicione o sustituya, que sean micro, pequeñas o medianas.

9. Preferir la oferta presentada por el Proponente Plural constituido en su totalidad por micro y/o pequeñas empresas, cooperativas o asociaciones mutuales.

La condición de micro o pequeña empresa se verificará en los términos del artículo 2.2.1.2.4.2.4 del Decreto 1082 de 2015, en concordancia con el parágrafo del artículo 2.2.1.13.2.4 del Decreto 1074 de 2015, esto es, la acreditación del tamaño empresarial se acreditará con la copia del certificado del Registro Único de Proponentes, el cual deberá encontrarse vigente y en firme al momento de su presentación.

La condición de cooperativa o asociación mutua se acreditará con el certificado de existencia y representación legal expedido por la cámara de comercio o la autoridad respectiva. En el evento en que el empate se presente entre Proponentes Plurales cuyos integrantes estén conformados únicamente por cooperativas y asociaciones mutuales que tengan la calidad de grandes empresas junto con otras en las que los integrantes tengan la calidad de micro, pequeñas o medianas, se preferirá la oferta de aquellos Proponentes Plurales en los cuales al menos uno de sus integrantes sea una cooperativa o asociación mutua que cumpla con los criterios de clasificación empresarial definidos por el Decreto 1074 de 2015 o la norma que lo modifique, aclare, adicione o sustituya, que sean micro, pequeñas o medianas.

10. Preferir al oferente persona natural o jurídica que acredite, de acuerdo con sus estados financieros o información contable con corte al 31 de diciembre del año anterior, que por lo menos el veinticinco por ciento (25 %) del total de sus pagos fueron realizados a Mipyme, cooperativas o asociaciones mutuales por concepto de proveeduría del oferente, efectuados durante el año anterior, para lo cual el Proponente persona natural y contador público; o el representante legal de la persona jurídica y el revisor fiscal para las personas obligadas por ley; o del representante legal de la persona jurídica y contador público, según corresponda, diligenciará bajo la gravedad de juramento el «Formato 10 G- Pagos realizados a Mipyme, cooperativas o asociaciones mutuales», en el que conste que por lo menos el veinticinco por ciento (25%) del total de pagos fueron realizados a Mipyme, cooperativas o asociaciones mutuales.

Igualmente, cuando la oferta es presentada por un Proponente Plural se preferirá a este siempre que:



(a) esté conformado por al menos una Mipyme, cooperativa o asociación mutual que tenga una participación de por lo menos el veinticinco por ciento (25 %) en el Proponente Plural, para lo cual se presentará el documento de conformación del Proponente Plural y, además, ese integrante acredite la condición de Mipyme, cooperativa o asociación mutual en los términos del numeral 8;

(b) la Mipyme, cooperativa o asociación mutual aporte mínimo el veinticinco por ciento (25 %) de la experiencia acreditada en la oferta; y

según ni la Mipyme, cooperativa o asociación mutual ni sus accionistas, socios o representantes legales sean empleados, socios o accionistas de los integrantes del Proponente Plural, para lo cual el integrante respectivo lo manifestará diligenciando el «Formato 10 H – Acreditación Mipyme», suscrito por la persona natural o el representante legal de la persona jurídica.

En el evento en que el empate se presente entre Proponentes Plurales, que cumplan con los requisitos de los incisos anteriores, cuyos integrantes estén conformados únicamente por cooperativas y asociaciones mutuales que tengan la calidad de grandes empresas junto con otras en las que los integrantes tengan la condición de micro, pequeñas o medianas, se preferirá la oferta de aquellos Proponentes Plurales en los cuáles al menos uno de sus integrantes sea una cooperativa o asociación mutual que cumpla con los criterios de clasificación empresarial definidos por el Decreto 1074 de 2015, que sean micro, pequeñas o medianas.

11. Preferir las empresas reconocidas y establecidas como Sociedad de Beneficio e Interés Colectivo o Sociedad BIC, del segmento Mipyme, para lo cual se presentará el certificado de existencia y representación legal en el que conste el cumplimiento de los requisitos del artículo 2 de la Ley 1901 de 2018, o la norma que la modifique o la sustituya. Asimismo, acreditará la condición de Mipyme en los términos del numeral 8.

Tratándose de Proponentes Plurales, se preferirá la oferta cuando cada uno de los integrantes acredite las condiciones señaladas en el inciso anterior de este numeral.

12. Si después de aplicar los criterios anteriormente mencionados persiste el empate:

(a) La Entidad ordenará a los proponentes empatados en orden alfabético según el nombre completo de la persona natural, la persona jurídica o el proponente plural. En caso de que dos o más proponentes tengan el mismo nombre se colocará primero en el orden a quienes hayan presentado primero en el tiempo sus ofertas. Una vez ordenados, le asignará un número entero a cada uno de estos de forma ascendente, de tal manera que al primero de la lista le corresponda el 1.

(b) Seguidamente, la Entidad debe tomar la parte entera (números a la izquierda de la coma decimal) de la TRM que rigió el día del cierre del proceso. La Entidad Estatal debe dividir esta parte entera entre el número total de Proponentes en empate, para posteriormente tomar su residuo y utilizarlo en la selección final.

según Realizados estos cálculos, la Entidad seleccionará a aquel Proponente que presente coincidencia entre el número asignado y el residuo encontrado. En caso de que el residuo sea cero (0), se escogerá al Proponente con el mayor número asignado.



**Nota 1:** Los factores de desempate deberán aplicarse en armonía con los Acuerdos Comerciales vigentes suscritos por Colombia. De esta manera, en el evento en que el empate se presente entre ofertas cubiertas por un Acuerdo Comercial, se aplicarán los factores de desempate que sean compatibles con los mencionados Acuerdos.

**Nota 2:** Si el empate entre las propuestas se presenta con un Proponente, bien o servicio extranjero cuyo país de origen no tiene Acuerdo Comercial con Colombia, ni trato nacional por reciprocidad o con ocasión de la normativa comunitaria, se dará aplicación a todos los criterios de desempate previstos en el presente numeral.

**Nota 3:** Conforme con el artículo 18 de la Ley 1712 de 2014 y los artículos 5 y 6 de la Ley 1581 de 2012, la Entidad garantizará el derecho a la reserva legal de toda aquella información que acredite el cumplimiento de los factores de desempate de: i) las mujeres víctimas de violencia intrafamiliar, ii) las personas en proceso de reincorporación y/o reintegración y iii) la población indígena, negra, afrocolombiana, raizal, palenquera, Rrom o gitana.

De acuerdo con lo anterior, en la plataforma del SECOP no se publicará la información relacionada con los factores de desempate de personas en procesos de reincorporación o reintegración o mujeres víctimas de violencia intrafamiliar o la población indígena, negra, afrocolombiana, raizal, palenquera, Rrom o gitana, puesto que su público conocimiento puede afectar el derecho a la intimidad de los oferentes o de sus trabajadores o socios o accionistas.

**Nota 4:** Para efectos de los factores de desempate dispuestos en este numeral, se entiende por experiencia acreditada en la oferta, la sumatoria de los contratos que demuestren la experiencia general de la actividad principal, expresados en salarios mínimos mensuales legales vigentes (SMMLV).

## **8 RIESGOS ASOCIADOS, ASIGNACIÓN Y FORMA DE MITIGARLOS**

Para el presente procedimiento contractual, en atención a la Ley 1150 de 2007 y los artículos 2.2.1.1.1.3.1 y 2.2.1.1.1.6.3. del Decreto 1082 de 2015, entiéndase por Riesgo la probabilidad de ocurrencia de eventos aleatorios que afecten el desarrollo del mismo, generando una variación sobre el resultado esperado, tanto en relación con los costos como con las actividades a desarrollar en la ejecución contractual.

Corresponderá al contratista seleccionado la asunción del Riesgo previsible propio de este tipo de contratación asumiendo su costo, siempre que el mismo no se encuentre expresamente a cargo de la Entidad en el contrato. De acuerdo con procedimiento de la referencia, la Entidad establece la tipificación, estimación y asignación de los riesgos preVISIBLES que puedan afectar el presente procedimiento, tal como se puede evidenciar en la Matriz de Riesgos.

Los interesados presentarán las observaciones que estimen pertinentes sobre la asignación de Riesgos. La Matriz 2 de los documentos tipo transversales de licitación de obra pública para proyectos de infraestructura social que parte integral del presente proceso, observaciones que podrán presentar durante el plazo de la licitación o en la audiencia prevista para el efecto.

Si el proponente que resulte adjudicatario ha evaluado incorrectamente o no ha considerado toda la información que pueda influir en la determinación de los costos, no se eximirá de su

responsabilidad por la ejecución completa de las obras de conformidad con el contrato ni le dará derecho a reembolso de costos ni a reclamaciones o reconocimientos adicionales de ninguna naturaleza.

1	N
Interno	Fuente
Ejecución	Etapas
Administrativo	Tipo
	Descripción
Necesidades y/o expectativas, de las partes interesadas, diferentes al diseño constructivo aprobado y de ejecución para el Contratista de obra.	Consecuencia de la ocurrencia del evento
<ul style="list-style-type: none"> <li>Demoras en el inicio o durante la ejecución de las actividades del contrato.</li> <li>Reprogramación de actividades.</li> <li>Incremento en costos.</li> </ul>	Probabilidad
3 – Posible	Impacto
4 – Mayor	Valoración
7	Categoría
Alto	
Alcaldía de Yopal	¿A quién se le asigna?
Validación integral y funcional del diseño propuesto por el consultor. Aprobación formal de construcción al contratista del diseño definitivo.	Tratamiento/Control a ser implementado
Alcaldía de Yopal	Responsable por implementar el tratamiento
Constatar las definiciones técnicas del consultor con las necesidades y expectativas del operador o cliente final. <i>Supervisión continúa de la construcción</i>	¿Cómo se realiza el monitoreo?
Frecuente	Periodicidad
Informar al contratante	Acción de Contingencia Ante Materialización u Ocurrencia del riesgo
Personal del Contratista e Interventoría	Por acción de Tratamiento
Personal del Contratista e Interventoría	Por acción de Monitoreo
Stand By de Personal, Maquinaria y equipos	Por Acción de Contingencia



3	2
Interno	Externo
Ejecución	Ejecución
De Diseño	Administrativo
<p>Fallas o errores en la definición del método constructivo propuesto por el Contratista, así como en los correspondientes diseños detallados que genere el Contratista.</p> <p>•Reprocesos en la ejecución de las actividades de obra. •Rediseño. •Atraso de obra.</p>	<p>Demoras en el trámite de permisos que el Contratista requiera para la ejecución de las obras, tales como pero no limitados a:</p> <ul style="list-style-type: none"> <li>•Permiso de ocupación de cauce.</li> <li>•Permiso de movilidad v. ciénegas vitales</li> </ul> <p>•Retraso en el inicio de la ejecución de las obras. •Reprogramación de actividades. •Tiempos muertos.</p>
3 – Posible	3 – Posible
4 – Mayor	4 – Mayor
7	7
Alto	Alto
Contratista	Contratista
<p>Supervisión técnica ingenieril durante la etapa de diseño y de construcción, por medio de personal apropiado de la interventoría, para una adecuada definición e implementación de métodos constructivos.</p>	<p>Implementar un cronograma y lista de chequeo para seguimiento y validación de trámites y permisos, llevar una relación de las personas responsables en las entidades y designar una persona para ejecutar está labor. Requerir la participación del Interventor. Establecer holguras suficientes en el cronograma del proyecto.</p>
Interventoría	Contratista
<p>Acompañamiento presencial y remoto de las actividades constructivas y de diseño, documentación en medios formales de las revisiones y liberaciones efectuadas</p>	<p>Verificación del cronograma y lista de permisos y licencias previo a inicio constructivo</p>
Frecuente	Un (1) mes antes del inicio de actividades de campo. Cada 15 días durante proces constructivo
Solicitud de ajuste a diseño.	Agilizar los tramites de permisos o licencias que se evidencien vencidos. Informar a las partes interesadas para su respectiva gestión de apoyo
Interventoría	Personal del Contratista e Interventoría
Interventoría	Personal del Contratista e Interventoría
Stand By de Personal, Maquinaria y equipos	Valor de actualización o tramite nuevo de permisos y/o licencias.



5		4
Interno	Interno	
Ejecución	Ejecución	
Constructivo	Constructivo	
Modificaciones inesperadas en la geometría de la estructura de las cajas por factores externos como: Líneas de servicios públicos que no están en planos o información	Fallas, errores u omisiones en la implementación del método constructivo propuesto por el Contratista.	
• Cambio del alineamiento del la tubería encontrada, suspensión del servicio a reubicar, cambio de la geometría y ubicación del a caja.	• Reprocesos en la ejecución de las actividades de obra. • Amenazas de riesgos en seguridad y salud en el trabajo, así como en la calidad del producto.	
4 – Probable	3 – Posible	
4 – Mayor	4 – Mayor	
7	7	
Alto	Alto	
Contratista	Contratista	
Realizar apiques de forma manual en la zona de excavación, verificación de planos catastrales. Pedir información a personas que Vivan en la zona.	Implementar gestión de calidad para verificar la correcta implementación del método constructivo. Designar responsables de hacer seguimiento a la ejecución de las actividades. Definir e implementar los planes de control y mitigación de contingencias. Contar con póliza de Cumplimiento del contrato con el amparo de Estabilidad y calidad de la obra.	
Contratista	Contratista	
Supervisión por interventoría de los tratamientos y controles del contratista	Entrega de informes y soportes con evidencia de la Gestión de calidad y control de obra. Asignación de personal residente para proceso constructivo	
Una vez al inicio del proyecto	Mensual	
Informar a la empresa a la cual pertenece la tubería para la reubicación	Determinación de Soluciones técnica de reproceso o mejora.	
Personal de obra de la empresa prestadora del servicio	Personal del Contratista e Interventoría	
Personal del Contratista e Interventoría	N/A	
Materiales Indermizaciones Servicios	Personal Materiales Equipos	





7	6
Interno	Interno
Ejecución	Ejecución
Constructivo	Constructivo
<p>Daños materiales o daños personales causados a terceros o bienes públicos por asentamientos o deformaciones al terreno circundante a la instalación debido a una incorrecta implementación del método constructivo o errores en el diseño de detalle del método constructivo propuesto por contratista.</p> <ul style="list-style-type: none"> <li>•Reprogramaciones, demoras en la ejecución de actividades.</li> <li>•Incremento en costos.</li> <li>•Demandas.</li> </ul>	<p>Rotura de tuberías que están en servicio (agua o gas) las cuales están en la zona de excavación, causado por la actividad propia de excavación o en el proceso constructivo.</p>
<ul style="list-style-type: none"> <li>•Reprogramaciones, demoras en la ejecución de actividades.</li> <li>•Incremento en costos.</li> <li>•Demandas.</li> </ul>	<p>•Suspensión temporal se suministro de agua o gas a la ciudad de Yopal</p>
3 – Posible	3 – Posible
4 – Mayor	4 – Mayor
7	9
Alto	Alto
Contratista	Contratista
<p>Realizar monitoreos topográficos a estructuras.                      Controlar la magnitud de asentamientos y levantamientos totales de la tubería y de las estructuras conexas.                      Realizar mediciones con equipos de medición análoga como estaciones de topográficas, niveles de precisión, etc.</p>	<p>Ubicación de las tuberías, 73specializ manual hasta encontrar la tubería, tener vigia o señalero que le indique al operador de la maquinaria el lugar donde se encuentre el tubo, protección de la tubería con madera.</p>
Contratista	Contratista
Supervisión por interventoría de los tratamientos y controles del contratista	Supervisión por interventoría de los tratamientos y controles del contratista
Semanal	Diario
Reposición de estructuras afectadas, mejoramiento de aspecto vulnerables, activación de pólizas.	Informar al empresa a la cual pertenece el servicio afectado para que realice la suspensión temporal, tener en stock materiales y elementos para realizar la reparación inmediata de la tubería.
Personal Equipos	Personal Equipos
Personal de Interventoría	Personal del contratista
Materiales Indemnizaciones Servicios	Materiales Indemnizaciones Servicios





9	8
Interno Ejecución Constructivo	Interno Ejecución Constructivo
<p>Instalación incorrecta de la tubería o accesorios; cuyas alineaciones, niveles o configuraciones no cumplan con las tolerancias o requerimientos definidas en el diseño.</p> <p>•Reprogramación de actividades. •Demoras en la ejecución del contrato. •Incremento en costos. •Duplicación de actividades.</p> <p>2 – Improbable 4 – Mayor 7 Alto</p> <p>Contratista</p> <p>Seguimiento y registro continuo de las alineaciones durante la ejecución de cada tramo y revisión topográfica de la tubería instalada después de finalizado el sector. Verificación y liberación individual de elementos mecánicos instalados. Contar con póliza de Estabilidad y calidad de la obra y de Responsabilidad civil extracontractual con el</p>	<p>Daños a redes existentes por una deficiente investigación de interferencias por errores u omisiones en el diseño de detalle del método constructivo propuesto por contratista.</p> <p>•Destrucción total o parcial de los bienes. •Demandas por reparación y lucro cesante de las compañías de servicio público. •Reprogramación de actividades. •Demoras en la ejecución de actividades. •Incremento en costos.</p> <p>3 – Posible 3 – Moderado 6 Alto</p> <p>Contratista</p> <p>Ejecución de procesos de excavación con supervisión constante. Apoyo ocasional con métodos manuales. Solicitar póliza de Responsabilidad civil extracontractual con el amparo de propiedades adyacentes y/o propiedades existentes.</p>
<p>Contratista</p> <p>Acompañamiento continuo y supervisión por interventoría. Diligenciamiento de registros para la liberación</p> <p>Frecuente</p> <p>Reubicación o acondicionamiento de elementos instalados de forma errónea.</p> <p>Personal Equipos</p> <p>Personal del Contratista e Interventoría</p> <p>Personal Materiales Equipos</p>	<p>Contratista</p> <p>Supervisión continua de los procesos de excavación e intervención</p> <p>Frecuente</p> <p>Informe inmediato a empresa prestadora de servicio. Suspensión temporal de actividades, mientras se restablece o restituye el servicio afectado.</p> <p>Supervisor de obra</p> <p>Personal del Contratista e Interventoría</p> <p>Reposición de líneas afectadas, Cobro por fallos en el suministro, arreglo de daños propios o indirectos al servicio afectado</p>



12		11		10	
Externo	Externo	Externo	Externo	Externo	Externo
Ejecución	Ejecución	Ejecución	Ejecución	Ejecución	Ejecución
Constructivo	Constructivo	Constructivo	Constructivo	Administrativo	Administrativo
Inundación de la excavación debido nivel freático o agua de infiltración.	Condiciones climáticas adversas.	No inicio de las obras y/o parálisis de la mismas, por demoras en el trámite de los permisos y/o licencias por causas NO imputables al CONTRATISTA			
•Derrumbes de los taludes, inundación de las zonas de trabajo, saturación del suelo, contaminación por todo de suelo del fondo de la excavación	•Derrumbe de la excavaciones, paro de actividades, mayores tiempos de ejecución, sobrecostos	Retraso en el cronograma de trabajo, mayor pertenencia, incremento de costos			
3 – Posible	4 – Probable	2 – Improbable			
3 – Moderado	4 – Mayor	4 – Mayor			
7	8	5			
Medio	Alto	Alto			
Contratista	Contratista	Alcaldía de Yopal			
Realizar pozos y canales de achique, bajar el nivel del piso de excavación y construir un falso fondo en material granular, fundir concreto de limpieza.	Protección de los taludes con polietileno, construcción de catilones que desvíen agua de escorrentía, encaso de ver la necesidad emplear entibado.	Realizar por parte del ejecutor de la obra el seguimiento a los documentos radicado por parte del cliente a las entidades que otorgan los permisos para poder el día de inicio de la obra.			
Contratista	Contratista	Alcaldía de Yopal			
Toma de datos de 75 especializado, toma de niveles observación y seguimiento de los puntos de salida de agua	Revisa pronostico del clima	Haciendo visitas periódicas a las entidades encargadas de adjudicar los permisos			
Semanal	Diario	Semanal			
Construcción de obras de mitigación	Protección inmediata de los taludes de la excavación	Informar a la interventoría la demora en la adjudicación de permisos, retiro inmediato del equipo			
Personal contratista y interventoría	Personal contratista y interventoría	Equipos y personal			
Personal de contratista	Personal del Contratista e Interventoría	Personal del Contratista e Interventoría			
Personal Materiales Equipos	Personal Materiales y tiempo Equipos	Equipos			



15	14	13
Interno	Externo	Interno
Ejecución	Ejecución	Ejecución
Constructivo	Constructivo	Constructivo
Incumplimiento de las especificaciones requerida en los planos estructurales como distanciamientos, diámetros recubrimientos y/o cantidades.	Acero mal figurado.	Fallantes de las referencias de acero solicitadas.
•Re trabajo, mayores costos, incumplimiento en fechas de programación	•Re trabajos de figuración, mayores costos, demoras en el tiempo programado	•Retrasos en la ejecución de obra, mayores costos
3 – Posible	3 – Posible	3 – Posible
4 – Mayor	2 – Menor	4 – Mayor
4	7	6
Alto	Medio	Medio
Contratista	Contratista	Contratista
Supervisión continua en la instalación del acero.	Realizar cartillas de fabricación, verificación con planos estructurales. Figuración por personal capacitado o por empresa figuradora.	Revisar la llegada de pedidos, priorizar la entrega de material, inventariar el material que llegue a obra.
Contratista	Contratista	Contratista
Realizando un acompañamiento de supervisión al personal de instalación, versión última aprobada para construcción de las	Verificación de elementos figurados en el patio de aceros antes de ser enviados al frente de trabajo	Inventarios comparados con pedido realizado
Frecuente	Frecuente	Frecuentemente
Reemplazar, mover la pieza que no cumple las especificaciones	Informar al encargado de la figuración, reemplazar el material por uno similar que cumpla con los requerimientos técnicos	Figurar material o reemplazarlo por otro que este en obra cumpliendo las especificaciones técnicas del proyecto
Personal	Personal	Personal y equipos
Personal del Contratista e Interventoría	Personal del Contratista e Interventoría	Personal del Contratista e Interventoría
Personal y material	Personal y material	Personal y material





17	16
Externo	Interno
Ejecución	Ejecución
Constructivo	Constructivo
<p>Baja calidad y/o capacidad de la tubería y/o accesorios, contra bridas, juegos de tornillería, empaques y demás bienes utilizados para ejecutar las actividades del contrato, por errores u omisiones en la validación de las especificaciones técnicas requeridas.</p> <ul style="list-style-type: none"> <li>•Rechazo de actividades, fallas operativas, reprogramación de actividades.</li> <li>•Demoras en la ejecución del contrato.</li> <li>•Incremento en costos.</li> <li>•Tiempos muertos.</li> </ul>	<p>Colapso de formaleta, rotura o desplazamiento de la formaleta durante el hormigonado.</p> <p>•Perdida de materiales, re trabajo, sobre costos</p>
3 – Posible	3 – Posible
4 – Mayor	4 – Mayor
7	9
Alto	Alto
Contratista	Contratista
<p>Uso de elementos de verdulería con especificaciones técnicas aprobadas previamente. Presentación de fichas técnicas del material propuesto para montaje e instalación. Soporte de certificados de calidad de materiales. Prueba de EN a procesos de campo.</p>	<p>Verificación del estado de la formaleta. Realizar despiece de formaleta, inventario de la piezas que pida el despiece. Verificar el acodalamiento de la estructura.</p>
Contratista	Contratista
<p>Entrega de informes y soportes con evidencia de la Gestión de calidad y control de obra. Asignación de personal residente para proceso constructivo</p>	<p>Supervisión a la instalación del elemento</p>
Frecuente	Frecuente
<p>Reemplazo de material no aceptado o soportado por Gestión de calidad</p>	<p>Instalación de codales en el área afectada para tratar de cerrar el equipo</p>
<p>Personal Equipos Servicio de laboratorio</p>	<p>Personal</p>
<p>Personal del Contratista e Interventoria</p>	<p>Personal del Contratista e Interventoria</p>
<p>Personal Materiales Equipos</p>	<p>Personal y material</p>





20 Externo Ejecución Ambiental	19 Externo Ejecución Ambiental	18 Externo Ejecución Social
<p>Daños o pérdida de la obra en construcción por ocurrencia de fenómenos de la naturaleza como: terremoto, temblor, anegación, avalancha, deslizamiento, crecidas, lluvias fuertes, vientos.</p> <ul style="list-style-type: none"> <li>•Destrucción total o parcial de los bienes.</li> <li>•Suspensión del Contrato.</li> <li>•Reprogramación de actividades.</li> <li>•Incremento en costos.</li> </ul>	<p>Daños o pérdida de equipos, tubería, herramientas, materiales, insumos, accesorios o implementos necesarios para cumplir con las condiciones del contrato o demoras en la ejecución de las actividades del contrato por ocurrencia de fenómenos de la naturaleza.</p> <ul style="list-style-type: none"> <li>•Destrucción total o parcial de los bienes.</li> <li>•Suspensión del Contrato.</li> <li>•Reprogramación de actividades.</li> <li>•Incremento en costos.</li> </ul>	<p>Obstrucción de la realización de los trabajos por acciones de grupo con intereses en contra de las actividades derivadas del contrato.</p> <ul style="list-style-type: none"> <li>•Reprogramación de actividades.</li> <li>•Demoras en la ejecución del contrato.</li> <li>•Incremento en costos.</li> <li>•Tiempos muertos.</li> </ul>
<p>4 – Probable 4 – Mayor 8 Alto</p>	<p>4 – Probable 4 – Mayor 8 Alto</p>	<p>2 – Improbable 3 – Moderado 5 Medio</p>
<p>Contratista</p>	<p>Contratista</p>	<p>Contratista</p>
<p>El Contratista deberá tener como 78spe de control el seguimiento al estado del clima para implementar el cronograma para la realización de actividades. La obras deben contar con sistemas de protección</p>	<p>Identificación y monitoreo de fuentes potencialmente riesgosas. Definición de planes de acción y mitigación. Contar con 78speci responsabilidad civil extracontractual.</p>	<p>Realizar socialización anticipada del proyecto, contar con gestión o profesional social.</p>
<p>Contratista</p>	<p>Contratista</p>	<p>Contratista</p>
<p>Planilla de seguimiento del clima diario – Revisión de niveles del Rio Cravo Sur – Analisis de vulnerabilidad</p>	<p>Contacto con las autoridades locales de emergencia – monitoreo del Rio Cravo Sur y quebradas cercanas- Plan de emergencias - Analisis de vulnerabilidad</p>	<p>Mecanismos de socialización de la información, 78specializa de actas de vecindad de inicio, formatos de P.D.B.S. v</p>
<p>Planillas de clima diarias – Revisión de los niveles del Rio en 78speci de lluvias – Analisis de vulnerabilidad -</p>	<p>Monitoreo del Rio Cravo Sur en 78speci de lluvia- Polizas al inicio de la obra – Revisión semestral del Plan de Emergencia</p>	<p>Frecuente</p>
<p>Analisis de vulnerabilidad y 78special de estructuras afectadas para realizar las reparaciones o demoliciones requeridas según resultados</p>	<p>Informe a la empresa aseguradora, cliente del contrato, autoridades y terceros. Suspensión temporal de actividades, mientras se restablece o restituye bienes y/o elementos afectados</p>	<p>Informe inmediato a la entidades involucradas. Contratista, interventoría, Findeter, Gobernación, Alcaldía y EAAA</p>
<p>Personal contraista , especialistas</p>	<p>Personal, equipos 78specializados78</p>	<p>Personal contratista, interventoría, 78special y 78spec entidades involucradas.</p>
<p>Personal de Contratista e interventoria</p>	<p>Personal de Contratista e interventoria</p>	<p>Personal de contratista e interventoria.</p>
<p>Personal, Materiales, Equipos, Reposición de elementos afectados, arreglo de daños propios directos y/o indirectos</p>	<p>Personal, Materiales, Equipos, Reposición de elementos afectados, arreglo de daños propios directos y/o indirectos</p>	<p>Personal, materiales, equipos</p>



23		22		21	
Externo	Externo	Externo	Externo	Externo	Externo
Ejecución	Ejecución	Ejecución	Ejecución	Ejecución	Ejecución
SST	Administrativo				Social
Incapacidades médicas del personal por enfermedad causada por factores biológicos propios de la zona de trabajo.	Daños o pérdida de la obra en construcción a consecuencia de incendio y/o rayo. Explosión. Daños por agua o cualquier otro evento asegurable bajo una póliza de Todo riesgo construcción.	Daños o pérdida de obra ejecutada, equipos, tubería, herramientas, materiales, insumos, accesorios, implementos necesarios para cumplir con las condiciones del contrato o demoras en la ejecución de las actividades por alteraciones			
•Retrasos en la ejecución del contrato. •Reprogramación de actividades. •Incremento en costos. •Demandas.	•Destrucción total o parcial de los bienes. •Suspensión del Contrato. •Reprogramación de actividades. •Incremento en costos.	•Destrucción total o parcial de los bienes. •Suspensión del Contrato. •Reprogramación de actividades. •Incremento en costos.			
3 – Posible	3 – Posible	3 – Posible	3 – Posible	3 – Posible	
3 – Moderado	3 – Moderado	3 – Moderado	4 – Mayor	4 – Mayor	
6	6	6	7	7	
Alto	Alto	Alto	Alto	Alto	
Contratista	Contratista	Contratista	Contratista	Contratista	
Incluir en el plan operativo como ítem crítico de control el seguimiento del estado de fenómenos biológicos en la zona de labores. Verificar actividades de la ruta crítica con	Implementación de protecciones físicas contra incendio que se requirieran durante la ejecución de las actividades. Contar con póliza de TR Construcción y montaje incluyendo el amparo de bienes de propiedad de terceros bajo cuidado, tenencia y control.	Implementar las medidas de seguridad necesarias para amparar los bienes propios, de terceros o de la EAAA.			
Contratista	Contratista	Contratista	Contratista	Contratista	
Capacitaciones, revisión documental de la matriz de riesgos SST, permisos de trabajo, registros fotográficos	Entrega de informes y soportes con evidencia de la Gestión de calidad, SST y control de obra. Asignación de personal residente 79spe sst, obra y calidad para proceso constructivo	Mecanismos de socialización, incorporación de personal de seguridad, acompañamiento presencial del 79spe social e interventoria, registro 79socializa			
Frecuente	Frecuente	Frecuente	Frecuente	Frecuente	
Informe inmediato al contratista, interventoría 79spe de atención de emergencia	Informe inmediato a empresa aseguradora, cliente del contrato, autoridades y terceros. Suspensión temporal de actividades, mientras se realiza 79socializado y determina el alcance junto con las responsabilidades. 79socializa temporal de 79socializa interventoria	Informar al contratante e interventoría.			
Personal del contratista, investigadores 79socializados.	Personal del Contratista e Interventoría, investigadores, 79socializado y laboratorios.	Personal, contratista, interventoría, comunidad			
Personal del Contratista e Interventoría	Personal del Contratista e Interventoría	Personal contratista e interventoria.			
Personal	Personal, Materiales. Equipos. Reposición de elementos afectados, arreglo de daños propios directos y/o indirectos, arreglos a terceros	Personal, materiales, equipos, elementos afectados, arreglos de daños propios o indirectos.			



26	25	24
Externo	Externo	Externo
Ejecución	Ejecución	Ejecución
Administrativo	SST	Ambiental
Pérdidas por actos de infidelidad, hurto, hurto calificado, abuso de confianza, falsedad, falsificación o apropiación indebida de bienes del contrato realizados por personal involucrado en el contrato y externos.	Daños o perjuicios a empleados por accidentes laborales con incapacidad temporal o permanente o muerte.	Condiciones adversas derivadas de fenómenos climáticos que impidan la ejecución de las actividades del contrato.
<ul style="list-style-type: none"> <li>Retrasos en la ejecución del contrato.</li> <li>Reprogramación de actividades.</li> <li>Incremento en costos.</li> </ul>	<ul style="list-style-type: none"> <li>Retrasos en la ejecución del contrato.</li> <li>Reprogramación de actividades.</li> <li>Incremento en costos.</li> <li>Pago de indemnizaciones.</li> </ul>	<ul style="list-style-type: none"> <li>Retrasos en la ejecución del contrato.</li> <li>Reprogramación de actividades.</li> <li>Incremento en costos.</li> <li>Tiempos muertos.</li> </ul>
3 – Posible	3 – Posible	3 – Posible
3 – Moderado	2 – Menor	3 – Moderado
6	6	6
Alto	Alto	Alto
Contratista	Contratista	Contratista
Custodia de elementos, equipos y herramientas en acopio permanente del proyecto. Asignación de puesto de control y vigilancia en sectores con elementos, 80specia y herramientas dispuestos en horario nocturno	Establecer plan de gestión de salud y seguridad en el trabajo con participación de SISOHSEQ. Validar afiliaciones y pagos al SGSS. Requerir la participación del Interventor.	Incluir en el plan operativo como ítem crítico de control el seguimiento del estado del clima. Verificar actividades de la ruta crítica con mayor exposición, incrementar holguras en
Contratista	Contratista	Contratista
Entrega de informes y soportes con evidencia de la Gestión de calidad, administrativa junto control de obra e inventario. Asignación de personal residente 80spec administrativa obra y	Capacitaciones, revisión documental de la matriz de riesgos SST, permisos de trabajo, registros fotográficos	Planilla de seguimiento del clima diario - Pronósticos ambientales – Analisis de vulnerabilidad – Plan de contingencia de
Frecuente	Frecuentemente	Frecuente
Informe inmediato a Autoridades, empresa aseguradora, cliente del contrato y terceros. Suspensión temporal de actividades, mientras se realiza 80especializado y delatorario al Calceño. Inútil. con. la c.	Informe inmediato, empresa aseguradora.	Cubrimiento de 80spec de trabajo como taludes o 80spec que puedan deestabilizarse por la presencia del agua - Trabajo con elementos de 80especializ. sectorial Local
Personal del Contratista e Interventoría, investigadores, 80especializado y laboratorios.	Personal del contratista e interventoría, investigadores de la aseguradora	Personal contratista
Personal del Contratista e Interventoría	Personal de contratista e interventoría.	Personal contratista
Personal, Materiales, Equipos, Reposición de elementos afectados, arreglo de daños propios directos y/o indirectos, arreglo a terceros	Personal	Equipos, personal y epp usados para 80specializ contra el invierno. Tiempo de stand by de equipos y trabajadores



29	28	27
Interno	Interno	Interno
Operación	Operación	Operación
Operativo	Operativo	Operativo
Daño de válvulas, purgas y ventosas, incluidos sus accesorios y cajas por deficiente mantenimiento.	Mala manipulación de válvulas y/o purgas y/o ventosas.	Cese en la conducción de agua por la tubería, por no producción de agua en la PTAP a causa de; falta de químicos y/o fallas mecánicas y/o eléctricas y/o electrónicas de la PTAP.
-Suspensión temporal de la conducción de agua por la tubería	-Acontamiento de la vida útil de los accesorios y/o la tubería	-Retención de agua al interior de la tubería, ingreso de aire
3 – Posible	3 – Posible	2 – Improbable
4 – Mayor	4 – Mayor	2 – Menor
7	7	4
Alto	Alto	Bajo
EAAAY	EAAAY	EAAAY
Realización de mantenimiento preventivo y correctivo de válvulas y accesorios según plan de mantenimiento en horas.	Capacitación de operadores a cargo de la línea de conducción. Estructuración de un adecuado plan operativo de la línea de tubería.	Realización de mantenimiento preventivo y correctivo de la maquinaria y equipo en la PTAP. Estructuración y seguimiento de un adecuado plan de compra de insumos. Almacenamiento de 81special de agua en los tanques de almacenamiento.
EAAAY	EAAAY	EAAAY
Verificación de periodicidad del mantenimiento en horas. Según lo indique el manual de operación y mantenimiento	Planillas de asistencia a jornadas de capacitación	Elaboración y seguimiento a hojas de vida de los equipos en la PTAP, seguimiento a inventarios de insumos en la PTAP
Reemplazo del componente mecánico en mal estado	Semestral	Lo definido en el manual de operación y mantenimiento de la PTAP. 81spe equipos y componentes electromecánicos y en el plan de compras de insumos
	Revisión técnica de accesorios.	Cierre de 81special y/o accionamiento de púgar y/o ventosas según el manual de operación de la línea.
\$xxxxx costo de mantenimiento rutinario anual de la línea	\$5.000.000 por cada jornada de capacitación	Variable según el equipo al cual se le realiza el mantenimiento preventivo
\$5.000.000 por visita de evaluación técnica de a línea.	\$15.000.000 por visita de evaluación técnica de a línea.	Costo incluido en el costo de profesionales encargados de la operación de la planta
Según el costo del componente mecánico averiado	Según el costo del componente mecánico a reemplazar	



32	31	30
Externo	Externo	Externo
Ejecución	Operación	Operación
Ambiental	Social	Ambiental
Contaminación de Cuerpos Hídricos, de aguas subterráneas, aguas superficiales o suelo por errores u omisiones del contratista en el proceso constructivo.	Daños en la línea de la tubería por eventos antrópicos asociados a vandalismo o robo.	Daños en la línea de la tubería por eventos naturales, deslizamientos y/o terremoto, y/o inundación de cajas; y/o erosión.
•Retrasos en la ejecución del contrato. •Reprogramación de actividades. •Incremento en costos. •Incumplimiento.	•Interrupción de la operación de la línea de tubería	•Interrupción de la operación de la línea de tubería
3 – Posible	3 – Posible	2 – Improbable
4 – Mayor	4 – Mayor	5 – Catastrófico
6	7	7
Alto	Alto	Alto
Contratista	EAAA	EAAA
Contemplar actividades de prevención en el plan de manejo ambiental. El Contratista deberá tener vigentes todos los permisos y las autorizaciones exigidas por las	Restricción 82speci de los accesos a las cajas de 82special y/o accesorios ubicadas a lo largo de la línea. Reparación de la tubería y/o accesorios afectados por el evento.	Reparación de la tubería y/o accesorios afectados por el evento
Contratista	EAAA	EAAA
Seguimiento Plan de Manejo Ambiental - Seguimiento a requerimientos de las autoridades ambientales - Vigilancia de los	Verificación del estado físico de la línea incluidos accesorios y cajas.	Verificación del estado de la línea y su área de influencia directa por parte de profesionales calificados en evaluación y
Mensual	Verificación a nivel semanal o cuando se detecte baja de presión injustificada en la línea.	Anal o menos si se detecta un riesgo en particular
Implementar la ficha de control de derrames establecida en el PMA, Contener y recoger la sustancia derramada en el cuerpo hídrico, Sustracción de la actividad que genera la	Reparación de la línea de tubería	Reparación de la línea de tubería
Kit de derrame - Personal - Costos en 82specializa final del residuo contaminado	Variable 82spec el mantenimiento preventivo y/o correctivo de las obras de restricción a la scajas de 82special y/o accesorios	Variable según la obra de contingencia requerida para mitigar la amenaza detectada
Personal de Contratista e interventoria	\$2.000.000 costo de visita de un profesional especializado ; Numero de vistas es variable según los riesgos detectados.	\$2.000.000 costo de visita de un profesional especializado ; Numero de vistas es variable según los riesgos detectados.
Sland by de Personal, Maquinaria y equipos - Multas o sanciones ambientales dados por al autoridad ambiental	Variable según la magnitud de las obras de reparación requeridas	Variable según la magnitud de las obras de reparación requeridas





34	33
Externo	Externo
Ejecución	Ejecución
Social	Constructivo
Demoras, reprocesos en trámites ante autoridades para obtención de permisos no ambientales o autorizaciones para la ejecución de la obra, tales como intervención.	Daños a vías de acceso, por uso o circulación de vehículos de carga pesada (Propios del proyecto o agenos) en la ejecución de las actividades de obra.
<ul style="list-style-type: none"> <li>•Reprogramación de actividades.</li> <li>•Demoras en la ejecución del contrato.</li> <li>•Incremento en costos.</li> <li>•Duplicación de actividades.</li> </ul>	<ul style="list-style-type: none"> <li>•Reprogramaciones, demoras en la ejecución de actividades.</li> <li>•Incremento en costos.</li> <li>•Demandas.</li> <li>•Accidentes</li> </ul>
3 – Posible	3 – Posible
4 – Mayor	3 – Moderado
6	6
Alto	Alto
Contratista	Contratista
Realizar socialización del proyecto a grupos 83specia y entidades de control, tramite de permisos y 83specializa previo al inicio de actividades.	Verificar y guardar registro del estado de las vías de acceso al inicio del contrato. Cumplir con las normas y decretos que regulen los límites de carga en los lugares donde se van a realizar las labores. Contar con póliza de Responsabilidad civil extracontractual, amparo propiedades adyacentes y estructuras existentes.
Contratista	Contratista
Seguimiento de la 83specializado radicada.	Entrega de informes y soportes con evidencia de la Gestión de calidad y control de obra. Asignación de personal residente para proceso constructivo
Frecuentemente	Frecuente
Informe al contratista e interventoría	Reemplazo o repacion de material y/o elementos afactados o soportado por interventoría o entidad competente.
Personal del contratista e interventoría	Personal Equipos Servicio de laboratorio
Personal del Contratista e Interventoría	Personal del Contratista e Interventoría
Personal, materiales	Personal Materiales Equipos





36	35
Externo	Externo
Ejecución	Ejecución
Administrativo	SST
Incumplimiento del cronograma establecido.	Accidentes en el sitio de obra por la falta o deficiente señalización e iluminación en las áreas de intervención, equipos de comunicación, y 84spec medidas de seguridad industrial
<ul style="list-style-type: none"> <li>Reprogramación de actividades.</li> <li>Demoras en la ejecución del contrato.</li> <li>Incremento en costos.</li> <li>Incumplimiento del plazo contractual.</li> </ul>	<ul style="list-style-type: none"> <li>Reprogramación de actividades.</li> <li>Demoras en la ejecución del contrato.</li> <li>Incremento en costos.</li> <li>Cierres de frentes de obra.</li> </ul>
3 – Posible	3 – Posible
3 – Moderado	3 – Moderado
6	6
Alto	Alto
Contralista	Contralista
Seguimiento permanente al cronograma aprobado, por parte del Interventor del contrato.	Incluir en el plan de gestión de salud y seguridad en el trabajo la correcta señalización e iluminación de las zonas de obra. Realizar divulgación, capacitaciones e inspecciones sobre el cumplimiento de medidas de seguridad industrial. Requerir la participación del Interventor.
Interventoría	Contralista
Verificación del cronograma y lista de permisos y licencias previo a inicio constructivo. Entregar de informes y sondeos	Señalización y demarcación de las áreas de trabajo específico, capacitaciones y/o charlas, adecuado uso de EPP.
Frecuente	Frecuentemente
Informe interventoría, cliente del contrato y terceros.	Informe inmediato contratista, interventoría, aseguradoras laborales.
inicio de actividades y determina el alcance junto con las reconocibilidades.	Personal del contratista e interventoría, investigadores 84especializados.
Personal del Contratista e Interventoría, 84especializado y laboratorios.	Personal de contratista e interventoría
Personal del Contratista e Interventoría	Personal, equipos.
Personal directo, Materiales, Equipos directos, Stand By de Personal, Maquinaria y equipos subcontratistas, Valor de actualización o trámite nuevo de permisos y/o	



39	38	37
Externo	Externo	Interno
Ejecución	Ejecución	Ejecución
Social	Constructivo	Constructivo
Dafios de urbanización público, obstrucción de transibilidad de los 85speciali de carga pesada, transporte publico, 85speciali particulares y 85socializa	Errores u omisiones en el cumplimiento y aplicación de las obligaciones técnicas, normas técnicas y especificaciones técnicas, condiciones particulares o cualquier otra relacionada en el contrato.	Rechazo de la obra cuando no se le hubiese permitido adelantar al Interventor los correspondientes controles y mediciones.
<ul style="list-style-type: none"> <li>•Reprogramación de actividades. •Demoras en la ejecución del contrato. •Incremento en costos. 85specializ de actividades</li> </ul>	<ul style="list-style-type: none"> <li>•Incumplimiento del contrato. •Reprogramación de las actividades del contrato. •Incremento en costos. •Demoras en la ejecución del contrato.</li> </ul>	<ul style="list-style-type: none"> <li>•Reprogramación de actividades. •Demoras en la ejecución del contrato.</li> </ul>
3 – Posible	3 – Posible	3 – Posible
4 – Mayor	3 – Moderado	4 – Mayor
6	7	6
Alto	Alto	Alto
Contratista	Contratista	Contratista
Realizar socialización del proyecto a grupos 85speciali y entidades de control, presencia del profesional del 85spe social.	Establecer controles de gestión de calidad en las actividades de revisión y verificación del cumplimiento de las obligaciones técnicas, normas técnicas y especificaciones técnicas o cualquier otra exigida. Contar con póliza de Cumplimiento del contrato.	Control por parte del Interventor para que el contratista tenga al día los informes y haga entrega de los mismos.
Contratista	Contratista	Interventoría
Diligenciamiento de actas de vecindad de inicio, mecanismos de socialización, registros 85socializa, presencia del personal del	Soporte 85speciali de criterios de cumplimiento en aspectos técnicos y legales requeridos	Informe que incluya Soporte 85speciali de criterios de cumplimiento en aspectos técnicos y legales requeridos
Frecuentemente	Frecuente	Frecuente
Informe al contratista e interventoría	Atender y solucionar los incumplimientos efectuados	Atender y solucionar los incumplimientos efectuados
Personal del contratista e interventoría	Personal Equipos	Personal de Interventoría, 85specializado y laboratorios.
Personal del Contratista e Interventoría	Personal del Contratista e Interventoría	Personal de Interventoría
Personal, materiales, equipos.	Equipos Materiales Servicios o sub-contratos	Equipos Materiales Servicios o sub-contratos



42	41	40
Externo	Externo	Externo
Ejecución	Ejecución	Ejecución
SST	Social	Social
Fenómenos naturales, derrumbe, vendaval, 86especializ.	Molestias, inconformidades de la comunidad por material particulado, inadecuada organización del 86spe de trabajo y/o 86especializ de orden público.	Daños estructurales de viviendas aledañas al proyecto, fisuras, vigas de columnas a causa de maquinaria pesada y vibraciones de la misma o demoras en la ejecución de las
•Reprogramación de actividades. •Demoras en la ejecución del contrato. •Incremento en costos. •Cierres de frentes de obra.	•Reprogramación de actividades. •Demoras en la ejecución del contrato. •Incremento en costos, 86especializ de actividades	•Reprogramación de actividades. •Demoras en la ejecución del contrato. •Incremento en costos, 86especializ de actividades
3 – Posible	3 – Posible	3 – Posible
3 – Moderado	4 – Mayor	4 – Mayor
6	6	6
Alto	Alto	Alto
Contratista	Contratista	Contratista
Incluir en el plan de gestión de salud y seguridad en el trabajo la correcta señalización e iluminación de las zonas de obra.	Visitas a las viviendas aledañas al proyecto con la presencia de la interventoría. Atención al ciudadano en la oficina y punto satelital.	Realizar socialización del proyecto a grupos 86especializ y entidades de control, presencia del profesional del 86spe social.
Contratista	Contratista	Contratista
Señalización y demarcación de las áreas de trabajo específico, capacitaciones y/o charlas, adecuado uso de EPP	Diligenciamiento de formatos de PQRS, 86especializ al ciudadano, presencia de la interventoría e informes semanales y	Diligenciamiento de actas de vecindad de inicio, mecanismos de socialización, registros 86especializ presencia del personal del
Frecuentemente	Frecuentemente	Frecuentemente
Informe inmediato contratista, interventoría, aseguradoras laborales.	Informe al contratista e interventoría, 86especializ de documentación y soluciones pertinentes.	Informe al contratista e interventoría, 86especializ de documentación y soluciones pertinentes.
Personal del contratista e interventoría, investigadores 86especializados.	Personal del contratista e interventoría	Personal del contratista e interventoría
Personal de contratista e interventoría	Personal del Contratista e Interventoría	Personal del Contratista e Interventoría
personal, equipos. Maquinas	Personal, materiales, equipos.	Personal, materiales, equipos.



44	43
Externo	Externo
Ejecución	Ejecución
SST	SST
Afectación en la salud mental. Mala 87 especialidad, demandas cualitativas y cuantitativas del trabajo, trabajo en equipo, carga mental, demandas emocionales	Enfermedades laborales a causa de picaduras de mosquito, mordeduras aledaña al proyecto.
<ul style="list-style-type: none"> <li>•Reprogramación de actividades.</li> <li>•Demoras en la ejecución del contrato.</li> <li>•Incremento en costos.</li> <li>•Cierres de frentes de obra.</li> </ul>	<ul style="list-style-type: none"> <li>•Reprogramación de actividades.</li> <li>•Demoras en la ejecución del contrato.</li> <li>•Incremento en costos.</li> <li>•Cierres de frentes de obra.</li> </ul>
3 – Posible	3 – Posible
3 – Moderado	3 – Moderado
6	6
Alto	Alto
Contratista	Contratista
Incluir en el plan de gestión de salud y seguridad en el trabajo la correcta señalización e iluminación de las zonas de obra.	Incluir en el plan de gestión de salud y seguridad en el trabajo la correcta señalización e iluminación de las zonas de obra. Realizar divulgación, capacitaciones e inspecciones sobre el cumplimiento de medidas de seguridad industrial. Requerir la participación del Interventor.
Contratista	Contratista
Señalización y demarcación de las áreas de trabajo específico, capacitaciones y/o charlas, adecuado uso de EPP.	Señalización y demarcación de las áreas de trabajo específico, capacitaciones y/o charlas, adecuado uso de EPP.
Frecuentemente	Frecuentemente
informe inmediato contratista, interventoría, aseguradoras laborales.	Informe inmediato contratista, interventoría, aseguradoras laborales.
Personal del contratista e interventoría, investigadores 87 especializados.	Personal del contratista e interventoría, investigadores 87 especializados.
Personal de contratista e interventoría	Personal de contratista e interventoría
Personal, equipos. Maquinas	Personal, equipos. Maquinas



45	Externo	Ejecución	SST	Atracos 88special, atentados 88special, accidentes de tránsito del personal, condiciones seguras de almacenamiento de elementos, maquinas, herramientas del proyecto.	<ul style="list-style-type: none"> <li>•Reprogramación de actividades.</li> <li>•Demoras en la ejecución del contrato.</li> <li>•Incremento en costos.</li> <li>•Cierres de frentes de obra.</li> </ul>	3 – Posible	3 – Moderado	6	Alto	Contratista	Incluir en el plan de gestión de salud y seguridad en el trabajo la correcta señalización e iluminación de las zonas de obra. Realizar divulgación, capacitaciones e inspecciones sobre el cumplimiento de medidas de seguridad industrial. Requerir la participación del Interventor.	Contratista	Señalización y demarcación de las áreas de trabajo específico, capacitaciones y/o charlas.	Frecuentemente	Informe inmediato contratista, interventoría, aseguradoras laborales.	Personal del contratista e interventoría, investigadores 88especializados.	Personal de contratista e interventoría	Personal, equipos. Maquinas
----	---------	-----------	-----	---	---	-------------	--------------	---	------	-------------	--	-------------	--	----------------	---	--	---	-----------------------------

## 9 GARANTÍAS

### 9.3 GARANTÍA DE SERIEDAD DE LA OFERTA

El Proponente debe presentar con la propuesta una Garantía de seriedad de la oferta que cumpla con los parámetros, condiciones y requisitos que se indican en este numeral.

Cualquier error o imprecisión en el texto de la Garantía presentada será susceptible de aclaración por el Proponente hasta el término de traslado del informe de evaluación. Sin embargo, la no entrega de la Garantía no es subsanable y se rechazará la oferta.

Las características de las Garantías son las siguientes:



Característica	Condición
Clase	Cualquiera de las clases permitidas por el artículo 2.2.1.2.3.1.2 del Decreto 1082 de 2015, a saber: (i) contrato de seguro contenido en una póliza, (ii) patrimonio autónomo y (iii) garantía bancaria.
Asegurado/beneficiario	ASOCIACIÓN SUPRADEPARTAMENTAL DE MUNICIPIOS PARA EL PROGRESO "ASOSUPRO" identificada con el NIT 901.445.387-3
Amparos	La sanción derivada del incumplimiento del ofrecimiento en los eventos señalados en el artículo 2.2.1.2.3.1.6 del Decreto 1082 de 2015.
Vigencia	3 meses contados a partir de la fecha de cierre del Proceso de Contratación.
Valor asegurado	Diez por ciento (10 %) del Presupuesto Oficial del Proceso de Contratación
Tomador	<ul style="list-style-type: none"> <li>Para las personas jurídicas: la Garantía deberá tomarse con el nombre o razón social y tipo societario que figura en el certificado de existencia y representación legal expedido por la cámara de comercio respectiva, y no solo con su sigla, a no ser que en el referido documento se exprese que la sociedad podrá denominarse de esa manera.</li> <li>Para los Proponentes Plurales: la Garantía deberá ser otorgada por todos los integrantes del Proponente Plural, para lo cual se tendrá que relacionar claramente los integrantes, su identificación y porcentaje de participación.</li> </ul>

Si en desarrollo del Proceso de Contratación se modifica el Cronograma, el Proponente deberá ampliar la vigencia de la Garantía de seriedad de la oferta hasta tanto no se hayan perfeccionado y cumplido los requisitos de ejecución del respectivo contrato.

La propuesta tendrá una validez igual al término de vigencia establecido para la Garantía de seriedad de la oferta. Durante este período la propuesta será irrevocable, de tal manera que el Proponente no podrá retirar ni modificar los términos o condiciones de la misma, so pena de que la Entidad pueda hacer efectiva la Garantía de seriedad de la oferta.

## 9.4 GARANTÍAS DEL CONTRATO

### 9.4.1 GARANTÍA DE CUMPLIMIENTO

Para cubrir cualquier hecho constitutivo de incumplimiento, el Contratista deberá presentar la Garantía de cumplimiento en original a la Entidad dentro de los tres (03) días hábiles siguientes contados a partir de la firma del Contrato y requerirá la aprobación de la Entidad.

Esta Garantía tendrá las siguientes características:

Característica	Condición									
Clase	Cualquiera de las clases permitidas por el artículo 2.2.1.2.3.1.2 del Decreto 1082 de 2015, a saber: (i) Contrato de seguro contenido en una póliza para Entidades Estatales, (ii) patrimonio autónomo, (iii) Garantía bancaria.									
Asegurado/beneficiario	ASOCIACIÓN SUPRADEPARTAMENTAL DE MUNICIPIOS PARA EL PROGRESO "ASOSUPRO" identificada con el NIT 901.445.387-3 y el MUNICIPIO DE LA ESPERANZA – NORTE DE SANTANDER.									
Amparos, vigencia y valores asegurados	<table border="1"> <thead> <tr> <th>Amparo</th> <th>Vigencia</th> <th>Valor Asegurado</th> </tr> </thead> <tbody> <tr> <td><b>Cumplimiento general del Contrato y el pago de las multas y la cláusula penal pecuniaria que se le impongan</b></td> <td>Hasta la liquidación del Contrato y cuatro (04) meses más.</td> <td>10% del valor del contrato</td> </tr> <tr> <td><b>Buen manejo y correcta inversión del anticipo (Fiducia)</b></td> <td>Hasta la liquidación del contrato es decir el plazo</td> <td>100% del valor del anticipo</td> </tr> </tbody> </table>	Amparo	Vigencia	Valor Asegurado	<b>Cumplimiento general del Contrato y el pago de las multas y la cláusula penal pecuniaria que se le impongan</b>	Hasta la liquidación del Contrato y cuatro (04) meses más.	10% del valor del contrato	<b>Buen manejo y correcta inversión del anticipo (Fiducia)</b>	Hasta la liquidación del contrato es decir el plazo	100% del valor del anticipo
	Amparo	Vigencia	Valor Asegurado							
<b>Cumplimiento general del Contrato y el pago de las multas y la cláusula penal pecuniaria que se le impongan</b>	Hasta la liquidación del Contrato y cuatro (04) meses más.	10% del valor del contrato								
<b>Buen manejo y correcta inversión del anticipo (Fiducia)</b>	Hasta la liquidación del contrato es decir el plazo	100% del valor del anticipo								

## ASOCIACIÓN SUPRADEPARTAMENTAL DE MUNICIPIOS PARA EL PROGRESO

Calle 32 # 39 - 11 Barrio Barzal Alto, Villavicencio – Meta. Teléfono: (608) 662 36 48 Cel. 3108708920

[infraestructura@asosupro.gov.co](mailto:infraestructura@asosupro.gov.co) - [direccionejecutiva@asosupro.gov.co](mailto:direccionejecutiva@asosupro.gov.co) - [info@asosupro.gov.co](mailto:info@asosupro.gov.co)

[www.asosupro.gov.co](http://www.asosupro.gov.co)





Característica	Condición		
		del contrato y seis meses más	
	<b>Pago de salarios, prestaciones sociales legales e indemnizaciones laborales del personal que el contratista haya de utilizar en el territorio nacional para la ejecución del contrato</b>	Plazo del contrato y tres (3) años más.	10% del valor del contrato
	<b>Estabilidad y calidad de las obras ejecutadas entregadas a satisfacción</b>	Esta garantía debe estar vigente por un término no inferior a cinco (5) años contados a partir de la fecha en la cual la Entidad Estatal recibe a satisfacción la obra.	Para lo cual el contratista deberá prestar póliza expedida por una compañía aseguradora en un porcentaje equivalente al 30% del valor del contrato
Tomador	<ul style="list-style-type: none"> <li>• Para las personas jurídicas: la Garantía deberá tomarse con el nombre o razón social y tipo societario que figura en el certificado de existencia y representación legal expedido por la cámara de comercio respectiva, y no sólo con su sigla, a no ser que en el referido documento se exprese que la sociedad podrá denominarse de esa manera.</li> <li>• No se aceptan Garantías a nombre del representante legal o de alguno de los integrantes del Consorcio o de la Unión Temporal. Cuando el Contratista sea una Unión Temporal o Consorcio, se debe incluir el nombre, el NIT y el porcentaje de participación de cada uno de los integrantes.</li> <li>• Para el Contratista conformado por un Proponente Plural (Unión Temporal o Consorcio): la Garantía deberá ser otorgada por todos los integrantes del Contratista, para lo cual se deberá relacionar claramente los integrantes, su identificación y porcentaje de participación, quienes para todos los efectos serán los otorgantes de esta.</li> </ul>		
Información necesaria dentro de la póliza	<ul style="list-style-type: none"> <li>• Número y año del Contrato</li> <li>• Objeto del Contrato</li> <li>• Firma del representante legal del Contratista</li> <li>• En caso de no usar centavos, los valores deben aproximarse al mayor Ej. Cumplimiento si el valor a asegurar es \$14.980.420,20 aproximar a \$14.980.421</li> </ul>		

El Contratista está obligado a restablecer el valor de la Garantía cuando esta se vea reducida por razón de las reclamaciones que efectúe la Entidad, así como, a ampliar las Garantías en los eventos de adición y/o prórroga del Contrato. El no restablecimiento de la Garantía por parte del Contratista o su no adición o prórroga, según el caso, constituye causal de incumplimiento del Contrato y se iniciarán los procesos sancionatorios a que haya lugar.

#### 9.4.2 ESTABILIDAD DE LA OBRA Y PERÍODO DE GARANTÍA

El Contratista será responsable de la reparación de los defectos que puedan comprobarse con posterioridad al recibo definitivo de las obras del Contrato o si la obra Amenaza Ruina en todo o en parte, por causas derivadas de fabricaciones, replanteos, procesos constructivos, localizaciones y montajes efectuados por él y del empleo de materiales, equipo de construcción y mano de obra deficientes utilizados en la construcción

El Contratista se obliga a llevar a cabo a su costa todas las reparaciones y reemplazos que se ocasionen por estos conceptos. Esta responsabilidad y las obligaciones inherentes a ella se considerarán vigentes por un período de Garantía de 5 años contados a partir de la fecha del recibo a satisfacción de la obra, sin perjuicio de lo previsto en el artículo 2060 del Código Civil. El



Contratista procederá a reparar los defectos dentro de los términos que la Entidad le señale en la comunicación escrita que le enviará al respecto.

Si la inestabilidad de la obra se manifiesta durante la vigencia del amparo de la Garantía respectiva y el Contratista no realiza las reparaciones dentro de los términos señalados, la Entidad podrá hacer efectiva la Garantía de estabilidad estipulada en el Contrato. Si las reparaciones que se hacen afectan, o si a juicio de la Entidad, existe duda razonable de que puedan llegar a afectar el buen funcionamiento o la eficiencia de las obras o parte de ellas, la Entidad podrá exigir la ejecución de nuevas pruebas a cargo del Contratista mediante notificación escrita que le enviará dentro de los treinta (30) días hábiles siguientes a la entrega o terminación de las reparaciones.

### 9.4.3 GARANTÍA DE RESPONSABILIDAD CIVIL EXTRA CONTRACTUAL

El Contratista deberá contratar un seguro que ampare la responsabilidad civil extracontractual de la Entidad con las siguientes características:

Característica	Condición
Clase	Contrato de seguro contenido en una póliza
Asegurados	Asociación Supradepartamental de Municipios para el Progreso identificada con el NIT 901.445.387-3, MUNICIPIO DE LA ESPERANZA – NORTE DE SANTANDER
Tomador	<ul style="list-style-type: none"> <li>Para las personas jurídicas: la Garantía deberá tomarse con el nombre o razón social y tipo societario que figura en el certificado de existencia y representación legal expedido por la cámara de comercio respectiva, y no sólo con su sigla, a no ser que en el referido documento se exprese que la sociedad podrá denominarse de esa manera.</li> <li>No se aceptan Garantías a nombre del representante legal o de alguno de los integrantes del Consorcio. Cuando el contratista sea una Unión Temporal o un Consorcio, se debe incluir el nombre, el NIT y el porcentaje de participación de cada uno de los integrantes.</li> <li>Para el Contratista conformado por un Proponente Plural (Unión Temporal o Consorcio), la Garantía deberá ser otorgada por todas las personas que conforman el Proponente Plural, para lo cual se deberá relacionar claramente los integrantes, su identificación y porcentaje de participación.</li> </ul>
Valor	300 SMMLV (Artículo 2.2.1.2.3.1.17 del Decreto 1082 de 2015)
Vigencia	Igual al período de ejecución del Contrato.
Beneficiarios	Terceros afectados, ASOCIACIÓN SUPRADEPARTAMENTAL DE MUNICIPIOS PARA EL PROGRESO “ASOSUPRO” identificada con el NIT 901.445.387-3, el municipio de La Esperanza – Norte de Santander y el Contratista
Amparos	Responsabilidad Civil Extracontractual de la Entidad derivada de las actuaciones, hechos u omisiones del Contratista o Subcontratistas. El seguro de responsabilidad civil extracontractual debe contener como mínimo los amparos descritos en el numeral 3 del artículo 2.2.1.2.3.2.9 del Decreto 1082 de 2015.
Información necesaria dentro de la póliza	<ul style="list-style-type: none"> <li>Número y año del Contrato</li> <li>Objeto del Contrato</li> <li>Firma del representante legal del Contratista</li> <li>En caso de no usar centavos, los valores deben aproximarse al mayor Ej. Cumplimiento si el valor a asegurar es \$14.980.420,20 aproximar a \$14.980.421</li> </ul>



En esta póliza solamente se podrán pactar deducibles con un tope máximo del diez por ciento (10 %) del valor de cada pérdida sin que en ningún caso puedan ser superiores a dos mil (2.000) SMMLV.

Este seguro deberá constituirse y presentarse para aprobación de la Entidad dentro del mismo término establecido para la Garantía única de cumplimiento.

Las franquicias, coaseguros obligatorios y demás formas de estipulación que conlleven asunción de parte de la pérdida por la Entidad asegurada no serán admisibles.

El Contratista deberá anexar el comprobante de pago de la prima del seguro de responsabilidad civil extracontractual.

## 10 ACUERDO COMERCIAL

De conformidad con lo establecido en el segundo inciso del artículo 2.2.1.1.1.3.1. del Decreto N° 1082 de 2015, en concordancia con lo dispuesto en el numeral 8 del artículo 2.2.1.1.2.1.1. del Decreto N° 1082 de 2015 "Estudios y documentos previos", se debe indicar si el Proceso de Contratación está cobijado por un Acuerdo Comercial.

Colombia Compra Eficiente recomendó incluir expresamente en los Documentos del Proceso la lista de Acuerdos Comerciales aplicables al Proceso de Contratación para lo cual sugirió utilizar la siguiente tabla:

Acuerdo Comercial	Entidad Estatal incluida	Umbral	Excepción aplicable	Proceso de Contratación cubierto	
Alianza Pacífico	Chile	SI	NO	-	NO
	México	NO	-	-	NO
	Perú	SI	NO	-	NO
Canadá		NO	-	-	NO
Chile		SI	NO	-	NO
Corea		NO	-	-	NO
Costa Rica		SI	NO	-	NO
Estados Unidos		NO	-	-	NO
Estados AELC		SI	NO	-	NO
México		NO	-	-	NO
Triángulo Norte	El Salvador	NO	NO	-	NO
	Guatemala	SI	-	-	SI
	Honduras	NO	SI	-	NO
Unión Europea		SI	NO	-	NO
Israel		NO	-	-	NO
Reino Unido e Irlanda del Norte		SI	NO	-	NO
Comunidad Andina		N/A	NA	-	SI

En consecuencia, la Entidad concederá Trato Nacional a Proponentes y servicios de los Estados que cuenten con un Acuerdo Comercial que cubra el Proceso de Contratación.

Adicionalmente, los Proponentes de Estados con los cuales el Gobierno Nacional haya certificado la existencia de Trato Nacional por reciprocidad recibirán este trato.



## 11 INTERVENTORÍA

La interventoría de este contrato se hará a través de una interventoría externa contratada por la entidad. La interventoría realizara a sus funciones y responsabilidades de acuerdo con la normativa de contratación vigente y demás documentos que la regulen. Así dando cumplimiento de lo dispuesto en el inciso 2° artículo 32 de la Ley 80 de 1993.

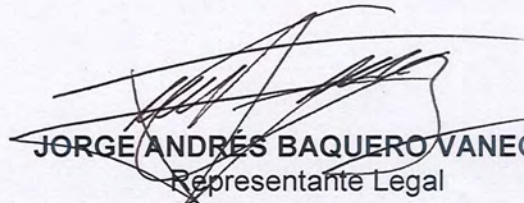
  
**JORGE ANDRÉS BAQUERO VANEGAS**  
Representante Legal

Proyecto  
Dirección de infraestructura.

## 11 INTERVENTORÍA

La interventoría de este contrato se hará a través de una interventoría externa contratada por la entidad. La interventoría realizara a sus funciones y responsabilidades de acuerdo con la normativa de contratación vigente y demás documentos que la regulen. Así dando cumplimiento de lo dispuesto en el inciso 2° artículo 32 de la Ley 80 de 1993.